ZATERDAG 13 MAART 1926

No 60

Deli Courant.

42de Jaargang

Dagblad voor Oost- en Noord-Sumatra.

PRIJS DER ADVERTENTIEN:
Van 1—10 regels f 3.50. Voor elken regel meer f 0.35.
Geplaatst binnenpagina eerste blad f 0.70 per regel.
Bij 4 of meer malen plaatsing 25 pCt. korting.
Advertentien moeten vooruit betaald worden.

Telefoon Redactie bureau 257. Administratie bureau 201
Telefoon Redactie huis 608. Administratie huis 524

Uitgeefster de N. V. DE DELI COURANT
te 's-Gravenhage
Directeur P. C. SCHAALJE

Hoofd-Redacteur J. J. VAN DER LAAN te Medan

Administrateur J. GERRITSEN te Medan

ABONNEMENTSPRIJS:
Per jaar voor Medan ..... f 20.—
Per jaar voor Ned.-Indië ..... „ 25.—
Per jaar voor Nederland en het Buitenland ..... „ 40.—
Afzonderlijk nummers ..... „ 0.10

Agenten H. M. VAN DORP & Co., voor Java.
J. H. DE BUSSY, voor Amsterdam.

EERSTE BLAD

Dit nummer bestaat uit vijf bladen.

HET KABINET EN ZIJN PROGRAM.

De nieuwe premier, minister De Geer heeft het lot van zijn kabinet los gemaakt van de politiek, ja zelfs van elke beslissing door het Parlement te nemen. En hetgeen bij dienaangaande Donderdag tot de Tweede Kamer zeide, zal ook wel gelden voor de Eerste Kamer. Slechts één geval is er, waarin dit kabinet vrijwillig zal heengaan, dat is „zoodra een parlementaire meerderheid blijkt te zijn gevormd". Maar overigens: de Kamer kan doen—en laten—wat ze wil, tegenover de ministers individueel of, collectief, geen hunner treedt af; noch gezamenlijk gaan ze heen! En daarom, zooals de premier verklaarde (wat in onze telegrammenrubriek door een drukfout ten deele wegviel) is politieke steun onnoodig en politieke oppositie onjuist.

Voor de parlementariërs, althans voor de verpolitieke, is zoo iets om uit hun bankje te vallen en het onderdrukt gelach, dat bij deze passage in de Kamer gehoord werd, zal dan ook wel van hun kant zijn gekomen.

Zooiang een kabinet, dat volgens de opdracht aan den formateur extra-parlementair is, zich tot zakelijken wetgevenden arbeid bepaalt, is een opvatting, als door minister De Geer ontwikkeld, zeer wel te aanvaarden. En ook in politiek, tot zeer groote hoogte. Maar toch moet zulk een kabinet bij herhaalde conflicten meer en meer van zijn gezag inboeten en ook die omstandigheid kan het Ministerie nopen heen te gaan, nog vóórdat aan zijn eigen ultimatum: het aanwezig zijn van een parlementaire meerderheid, voldaan is.

Hopen we intusschen, dat 't met het ministerie De Geer dien kant niet uitgaat. Voor een gezonde politieke situatie zou men kunnen wenschen, dat er spoedig een parlementaire meerderheid gevonden werd; maar met de jongste crisis zoo kort achter den rug en in aanmerking genomen de politieke constellatie, is zoo iets moeilijk te verwachten. Daarom moet een verstandig inzicht bij het Parlement er toe leiden dit kabinet... te steunen. Of, dat is eigenlijk niet eens noodig want de ministers gaan toch niet weg!

Zoo staat de zaak echter niet. Er is immers en er moet zelfs in de eerste plaats zijn als criterium het landsbelang en dat zal nu zoo veel mogelijk, buiten elken politiek inzicht der Kamerleden en hun fracties om, den doorslag moeten geven bij de bepaling van de houding tegenover de voorstellen van het kabinet aan te nemen. Dat kan, in algemeenen zin, want de premier gaf reeds in den aanvang van zijn redevoering de verzekering, dat politieke vraagstukken, verband houdend met de partijgroepeering van totdusver, blijven rusten en niet worden gehandhaafd in het oogenblikkelijke stadium.

Echter zijn er twee punten op het regeeringsprogram, welke zoo direct uit de politieke sfeer komen. Van betrekkelijk ondergeschikt belang is 't eene, de invoering van de Plaatselijke keuze (local option), waarbij de Gemeenten het recht krijgen om, onder zekere omstandigheden, de drankvergunningen af te schaffen. Een gelocaliseerde drooglegging dus. 't Is een stokpaardje van den vorigen minister van Onderwijs, mr. Rutgers, uit den tijd toen hij nog lid der Tweede Kamer was, en er twee keer een initiatief-voorstel voor indiende, dat beide keeren door de Tweede Kamer werd aangenomen, maar door de Eerste Kamer werd verworpen.

Ook al is er dus in de Tweede Kamer een merderheid voor te verwachten, toch moet 't bevreemding wekken, dat de premier een voorstel voor Plaatselijke keuze aankondigde, omdat dit onderwerp inderdaad niet vrij is van politieke smetten en toch werkelijk niet zóó belangrijk is om 't in de bagage van een extra-parlementair kabinet te stoppen. Of was 't een vriendelijk gebaar tegenover de anti-revol. en andere drankbestrijders. De Eerste Kamer zou 't opnieuw kunnen verwerpen, maar gewoonlijk zijn daar wel leden, die eenige meerdere deferentie hebben voor een regeeringsvoorstel, dan voor een initiatief-ontwerp van de overzijde van het Binnenhof.

Het tweede onderwerp uit de politieke sfeer is van veel meer belang; dat is het gezantschap bij den Paus. De Regeering acht het niet gepast den gezant bij het Vatikaan enkel op grond van het bekende, afwijzend votum der Tweede Kamer terug te roepen, ze wil daarom een nadere beslissing van de Kamer hebben „in de nieuwe situatie". Met welke nieuwe situatie dan bedoeld wordt de komst van dit extra-parlementaire kabinet, met de bijzondere opvatting van zijn positie en verhouding tot de Tweede Kamer. Er zullen nu inderdaad geen bijkomstige redenen behoeven te zijn om tegen de post voor het gezantschap bij het Vatikaan te stemmen, zoo heeft minister De Geer blijkdaar geredeneerd. Tot die bijkomstige redenen behooren b. v. het argument der vrijz. dem.; tegen Colijn.

Of er nu straks bij de stemming over de gezantschapspost toch niet andere overwegingen zullen gelden, durven we niet dadelijk voorspellen. De coalitie bestaat niet meer, kan men aannemen, maar aanvaarding van het gezantschap zou een feitelijke reden kunnen zijn om deze weder in het leven te roepen, zonder dat de oprechtheid in de onderlinge verhoudingen ter rechterzijde daarmede zou zijn teruggekeerd.

Want de breuk, in de coalitie aan den dag gekomen, is te diep, dan dat deze nu nog met de handhaving van het gezantschap gerepareerd zou kunnen heeten; hoogstens bepleisterd.

Van speculatatieve, politieke overwegingen bij de stemming pro of contra het te verwachten voorstel voor een gezantschapspost bij het Vatikaan zwijgen we. Daarmede zou men b. v. 't oog kunnen hebben op een andere politieke constellatie. Dat deze veronderstelling allerminst ongegrond is bewijzen de telegrammen over het Kamerdebat ontvangen, toen ons artikel reeds geschreven was.)

* * *

In zakelijk opzicht bevat het Regeeringsprogram zeer veel aantrekkelijks en wel voornamelijk indien de maatstaf van het nationaal belang daarbij wordt aangelegd, los van bepaalde partijverlangens.

Het Ministerie De Geer heeft blijkens zijn program vooral het oog gericht op stabilisseering en verdere verbetering van den finantieelen en economischen toestand van het land en van zijn bewoners. Vandaar, dat, indien zulks mogelijk blijkt, belastingverlaging in het vooruitzicht wordt gesteld en wel op zoodanige wijze, dat de economische positie van het land versterkt wordt, door de bevordering van kapitaalvorming, en anderzijds de burgerij geholpen wordt, door ontlasting van de groote gezinnen.

De financieele plannen zijn te beschouwen als een voortzetting van de taak van het kabinet Colijn, al is van den nieuwen premier te verwachten, dat deze daarbij niet zal ingrijpen op de ruwe manier, welke een voornamen reden werd voor het verzet tegen Colijn. Maar het moeilijkste en ondankbaarste werk is dan ook gedaan.

Bij de verdere saneering op financieel gebied sluit zich aan het voornemen tot instelling van een Staatscommissie voor een minder kostbare toepassing van de Onderwijspacificatie — met volledige handhaving van de beginselen.

Ook hetgeen op het gebied der defensie in het voornemen der nieuwe Regeering ligt, wordt beinvloed door financieele overwegingen: de samenvoeging van de departementen van Oorlog en Marine, de voortgezette versobering van de weerwacht enz. Terwijl de splitsing van de Marine in Nederland en Indië in nadere overweging is; hetgeen in de tale des parlements wel eens zou kunnen beteekenen, dat er niets van komt.

De economische weerbaarheid van het land wordt voorts gediend door aangekondigde maatregelen, als de verbetering van het wegennet, uitvoering van groote productieve werken, ten behoeve van de bestrijding der werkloosheid, opening en behoud van vreemde afzetmarkten, bevordering van de productiviteit van den bodem enz. enz. Aan de mogelijkheid dezer voornemens kan tevens een sociale beteekenis niet ontzegd worden, in welk verband dan nog genoemd kunnen worden het collectieve arbeidscontract en de unificatie van de sociale wetgeving.

Wat het buitenlandsch beleid betreft, liet de premier voor de pacifisten een aangenaam geluid hooren. De Regeering zal krachtig medewerken aan alles, dat op internationaal gebied de heerschappij van het recht bevordert. Voorzichtiger en met meer reserve klonk hierna een verklaring, niet over ontwapening (waarvoor de soc. dem. reeds eenigen tijd geleden een voorstel indienden), maar over mindering van bewapening en dan — het spreekt eigenlijk van zelf—slechts onder de conditie van: gelijktijdig en wederzijds.

Over het verdrag met België zweeg de premier blijkbaar, wat niet onwaarschijnlijk zeggen wil, dat het standpunt van minister Van Karnebeek, ten gunste er van, aanvaard is. Al is ook hier de Kamer vrij; zonder gevaar van een minister of kabinetscrisis Die verzekering van den premier zal immers ook wel voor deze kwestie gelden.

Ten aanzien van Indië zal de thans gevolgde opvatting in het beleid gehandhaafd worden, met verdere uitvoering van het beginsel, dat in Indië het regeeringsbeleid zooveel mogelijk door of met medewerking van uit de bevolking voortgekomen krachten wordt gevoerd. De invoeging van de woorden zooveel mogelijk is waarborg, dat ook deze Regeering oog voor de realiteit zal blijken te hebben, om, wil men 't anders gezeg hebben, met voorzichtig beleid voort te gaan. Dat dit een krachtig beleid niet behoeft uit te sluiten, spreekt van zelf; in dezen dient het optreden van minister Koningsberger te worden afgewacht.

* * *

In zijn regeeringsprogram heeft het nieuwe kabinet o.i. zijn bestaansrecht voldoende gemotiveerd, daarmede het bewijs leverend, dat er genoeg arbeid aan den parlementairen winkel is, welke buiten de politieke geschillen om kan worden afgedaan. En voor de jeugdige kwestie van het gezantschap heeft de Regeering voor zich zelf een déraillement uitgesloten. Er is, after all, wel iets voor te zeggen, omdat aldus de Kamer vrijelijk, los van overwegingen betreffende de ministerieele levens, de zaak definitief kan af doen. Of daarbij andere dan zakelijke overwegingen opgeld zullen doen, moeten de Kamerleden zelf weten. Maar één ding mogen zij daarbij toch niet vergeten, dat zij met het optreden van dit extra-parlementaire kabinet gelegenheid krijgen tot herstel van eigen reputatie en van die van de politiek.

Land en volk verlangen, dat er in beiden eigen belang zakelijken arbeid zal worden verricht.

Er valt een belangrijken achterstand in te halen, door de stagnatie, welke de crisis veroorzaakte.

STADSNIEUWS

MEDAN, 13 Maart

Weerbericht.

12 Maart.

Temperatuur min.	22,9	max.	33,8 C.
Barometerstand	763,4	761,3	en 759,8

0 m.M. regen.

Kerknieuws.

Protestantsche Kerk.

Zondag 14 Maart Hollandsche dienst 9 u.v.m. door ds. Kostelijk.
Jeugdkerk half 11 v.m. door ds. Kostelijk.
Zaterd. 13 Maart Meisjeskrans Jun. half 5.
id. Sen. 5 u. (zang).
Jongensclub Jun. 6 uur.
id. Sen. half 8.

Roomsch Katholieke Kerk.

Zondag de H.H. diensten om 6½, 7½ en 9½ u.
Onder de H. Mis van 7½ wordt er gepreekt in het Engelsch of Chineesch. Onder de H. Mis van 9½ en onder de Hoogmis om 5½ Meditatie over het Lijden onzes heeren Jesus Christus.
Na den middag om 6½ Kruisweg.
Vrijdag feest van den H. Jozef, zullen de H.H. Missen zijn om 6 en 7½ uur. Den dag vrij voor de kinderen der R.K. School.

Gereformeerde Kerk.

Zondagmorgen 9 uur, Godsdienstoefening door Ds. J.H. Sillevis Smitt van Semarang.
's Avonds 8 uur: Ds. Sillevis Smitt.

Oude Lands-voorraden.

Dezer dagen werd ons gemeld, dat de Indische Centrale Aanschaffingsdienst een begin heeft gemaakt met het opruimen van de oude landsvoorraden, die daarvoor stelselmatig verdeeld zullen worden onder de diensten, welke nieuwe materialen aanvragen. Alle landskantoren hebben een aanschrijving ontvangen om opgave te verstrekken van hunne voorraden, indien deze grooter mochten zijn, dan die welke voor een jaar noodig zijn.

Daarbij zullen dan naar we hopen ook zijn opgebracht de stapels ijzerwerk, die daar op een terrein bij de atapharen te Belawan liggen te verroesten en te vergaan. Deze voorraden stammen nog uit den hoogconjunctuurtijd toen er ontzettende voorraden zijn aangelegd.

Het zal zaak zijn die voorraden nu eens definitief op te ruimen, waarbij naar we vreezen niet weinig wat slechts voor afschrijving in aanmerking komt.

Deli Bioscoop.

In de Deli Bioscoop wordt vanavond een der bekendste, nieuwere Amerikaansche films vertoond, de negendeelige Fox „De Herders Koning" („The Shepherd King"), een grootsch opgezette verfilming van een Bijbelsch verhaal, waarin o.m. de tocht der Israelieten door de woestijn naar het Heilige Land voorkomt en voorts het leven van de Joodsche koningen David en Saul. De beroemde geschiedenis van den Filistijnschen reus Goliath, die door den toekomstigen „herders-koning" David met een steen wordt gedood, ontbreekt in deze film niet.

Het geheele verhaal is, naar wordt verklaard, opgenomen in Egypte en Jeruzalem. De rollen worden vrijwel geheel vervuld door bekende Italiaansche artisten.

De film werd op Java met geweldig succes vertoond.

Vooraf gaat een mode-film.

Van het Landgerecht.

„Hinderlijk, dat een conflict steeds twee zijden heeft en dat men zoo moeilijk de juiste van de verkeerde onderscheidt. Dat bleek vanmorgen weer eens, toen den landrechter het twijfelachtige voorrecht ten deel viel om behalve als rechter, zoo half en half als arbiter op te treden in een meeningsverschil, en een vrij heftig meeningsverschil, tusschen een assistent van Hekalla en een politieopziener. Natuurlijk een proces verbaal.

De assistent, wiens chauffeur geverbaliseerd was, had er zelfs lange brieven over geschreven, naar den landrechter, en den „hoofdinspecteur van politie". Met de rangen onder het politiepersoneel in Indië scheen hij niet erg op de hoogte te zijn, want hij meende, dat een „agent" hem geverbaliseerd had, waartegen de betrokkene in edele verontwaardiging en wijzende op zijn witte tressen en blanke uniform protesteer er aan toe voegende, dat hij „politieopziener, eerste klas" was en daarenboven nog hoofd was van den een of anderen tak van dienst.

De assistent, die op eigen verzoek als getuige werd gehoord, begreep er voorshand weinig van, maar — vernederdelijk eenigszins onder den indruk van de lange rij titels en rangen die hij zoo juist had moeten aanhoren — hij begon althans met den politieman „meneer de agent" te noemen.

Juist wilde de opziener hierover nogmaals zijn ontevredenheid te kennen geven en nogmaals wilde zijn vinger wijzen naar het vele zilver op zijn jas, toen de landrechter hem voorkwam en den getuige inmiddels mededeelde dat hij „politieopziener eerste klasse" en nog meer was. Getuige verzekerde hem op zijn beurt, dat hij hem met met kwade bedoelingen „meneer de agent" en „agent" genoemd had.

Dit insident sloten zijnde, kon de zitting voortgang hebben. Er was inmiddels van het hier meergeschilde gesproken dit en ook ander voorafgegaan. Ik dekenvoor van Zatendagvorig, 6 u. 's ochtends bestaat dezelfde dipk was. Dat had de landrechter zelf gezien en hij had een gevoel van verbeten in zich voelen opkomen voor de manhaftigheid van de Medansche politie, die daar naar zoo kwalificeerde tusschen de razende auto's en andere voertuigen in loop. Het was volstrekt den politieopziener absolut niet duidelijk, dat de voertuigen er om hem heen. De chauffeur van getuige, wiens auto aan den kant van den weg had stilgestaan, zag die noodzakelijkheid niet in en zwaaide met in ontbindigen zwaai een sado voorbij.

De politieopziener, die te fiets was, stuidde den auto achterna en hal het voertuig naast de overzijde in de Kerkstraat achterhaald. Daar zag hij, dat de chauffeur voor ontbindigheid en nu de sadoes wilde passeeren, die zich op den, op dit moment zeer drukken, verkeerwegen bewegen. Hieen heeft hij proces verbaal opgemaakt.

De assistent stelde als zijn meening tegenover die van den politieambtenaar, dat hij niet snel gereden had zijn chauffeur dan niet ontbindig, niet gevaarlijk. Hij meende, dat de politieopziener het geheele geval verkeerd beoordeeld had en bekkiaagde zich op de manier, waarop deze zijn voornemen, om proces verbaal op te maken, te kennen gaf. De opziener zou hebben zelfs gegeven, gebeel in ongewisse te verkeeren over de overtreding welke hij geconstateerd had, hij zou hebben beweerd een stopteken te hebben gegeven om de — volgens hem te groote — snelheid op de Kesawan te tekenen, wat de assistent weer ontkende van een. Wat de assistent zeide ontkende de politieman en zijn getuiging werd door den assistent weer tegengesproken. De laatste ging zelfs zoover, dat hij de verklaring van den politieopziener een leugen noemde.

De chauffeur begon met te beloeren, dat hij op de Kesawan indecdaad onbandig gereden heeft. Zonder signalen te geven heeft hij een sado voorbij gereden. Dat hij op den overweg de sado's zou hebben willen passeeren was noodzaak, verklaarde hij, want hij reed tevoren zoo langzaam dat de auto begon te schokken.

De landrechter vroeg den assistent nog of hij een reden kon vinden waarom de politieopziener zijn zaak verzwaren zou, maar dat lag natuurlijk buiten zijn macht.

De chauffeur kreeg 15 dagen.

„Puur beginje ik niets van", merkte de assistent op, die zuchtend zijn beurs te voorschijn haalde.

„Wat U daar zegt is ten eerste erg dom en ten tweede erg onbeleefd en houdt U nu Uw mond maar", klonk 't van achter den groenen tafel.

Getuige hield zijn mond.

Binnen radiobereik.

Het radio-station te Medan heeft verbinding met de volgende schepen: „Slentor", „Grotius", „Blitar", „Sawahloentoe", „Plancius" en „Fulda".

BOK —— MA
Je pattje
MA —— BOK

Kellenbachs poppenspel.

Thans is vastgesteld, dat Kellenbachs poppenspel poppenspel over het eerst zal verschijnen in eene voorstelling onder de auspiciën van den Kunstkring en het Nieuwe Schouwburg deze voorstelling dan zal de [illegible] van den [illegible] van [illegible] Battelen en [illegible] worden [illegible] van de [illegible] voorstellingen.

Zij [illegible] dat [illegible] de [illegible] in de [illegible] Schouwburg [illegible] kunnen.

De heer Kellenbach [illegible] programma [illegible] Het [illegible] Tabak [illegible] Kunstkring [illegible] Zaterdag [illegible] het [illegible] van de [illegible] Hans en [illegible] en de [illegible] Wilhelm [illegible] het [illegible] en het [illegible] Aschenbrödel.

Wij [illegible] dat [illegible] zal [illegible] kunnen [illegible] van [illegible] van [illegible] van

Suppletoire raadsagenda.

Aan de agenda voor de raadsvergadering van Woensdag 16 dezer zijn nog toegevoegd:

Behandeling van een bezwaarschrift tegen de vast gestelde hacii taxah.

Voorstel tot het vaststellen van wegennamen.

Mishandeling.

Khe Tjin, wonende aan den Padang Boelanweg deed aangifte, dat hij door den heer H. is mishandeld, waarbij hij een wond aan het hoofd opliep. Als stuk van overtuiging is een stuk ijzer in beslag genomen.

Voor het Atjeh-Soemirat-fonds.

Wij ontvingen weder in dank voor het fonds ten bate van de gewonden en de nagelaten betrekkingen der in Troemon gesneuvelden:

van v. S. te Medan	f 10,—
Serdang Cultuur Mpij.	„ 50,—
reeds verantwoord	„ 186,—
Totaal	f 246,—

Het fondsje begint te groeien, doch er zal toch nog heel wat bij moeten komen, om eenig nuttig werk te kunnen doen.

Voor den Watersnood.

Wij ontvingen nog van Duks f 7,50 voor den watersnood, welke wij bereids aan de *Java Bode* afdroegen.

Diefstal.

Uit de afgesloten eetkamer der woning van den heer D. in de Balistraat werden ontvreemd een hangklok en een paar damesschoenen. Kiss en schoenen werden later in den tuin terug gevonden.

De hitte.

Hen die de laatste dagen last van de hitte hebben gehad, kunnen wij troost bieden met de mededeeling, dat de temperatuur toch nog geen enkele keer tot 340 gr. C. is opgeloopen. Misteren toen het weer was om te pulpen, was de max. temperatuur aan het Deli Proefstation nog maar 33,80 gr C., terwijl als veraleiding kan dienen, dat de gemiddelde temperatuur in de Death-Valley in Zuid-Californie maar daar heet die dan ook doodsvallei voor 36,6 gr. C. bedraagt.

Opvallend was in den afgeloopen nacht de hoege minimum-temperatuur die met 22,9 gr. C. werkelijk buitengewoon was. Maar daarop volgde dan ook in den loop van den morgen in de omgeving van Medan een flinke onweers- en regenbui, die maar we hopen de tabak te velde goed gedaan zal hebben.

Politienieuws.

Er begint een ware kleermakersterreur te heerschen! Het derde of vierde geval in korten tijd een tenckoe gaf een zekeren Kam A Soh 12 yard shantung-zijde, met de opdracht er kleeren uit te maken, benevens een witte pantalon, als model. Evenals in de vorige gevallen verdween de „kleermaker", die zich naar we veronderstellen hiervoor maar uitgif, spoorloos, met medeneming van de zijde. Men passe met die kleermakers op.

Een Klingaleesche vrouw deed aangifte, dat in den loop van den nacht een tweetal Klingalezen aan de ramen van haar woning klopten. Zij wachtte er zich wel voor, de heeren binnen te laten. Dezen wisten zich echter meester te maken van een electrischen Lamp en gingen er toen vandoor.

Op 7 Sept. werd den Klingalees Achmad, wonende in de Hakkastr. een postwissel van f 50,— gezonden, welke hij echter nog niet ontvangen heeft. Aangezien 't wachten hem nu wel wat lang begon te worden, deed hij aangifte bij de politie, waarbij bleek dat dit geld is uitbetaald aan een zich noemenden Achmad en hiervoor het politierapport heel voorzichtig.

Ten nadeele van den heer M. is in een der hotels uit de gang achter zijn ongesloten kamer een rijwiel onvreemd.

Adam, zonder beroep werd op heeterdag betrapt bij het stelen van een gulden uit het ladje van Tho A Tjan.

Adam komt nu voor het Landsgerecht maar 't zal wel niet de oude Adam zijn.

Passagiers.

Aangekomen per ss. „Bronwijk" dd. 12 Maart van Penang: Davis en fam. Beijl met 1 kind.

Aangekomen per ss. „Le Maire" dd. 11 Maart: Massing en van Beunden.

Scheepsberichten.

Het ss. „Kualar" vertrekt aas. Zondag 14 Maart om 5 a.m.m. naar Singapore via P. Swettenham.

Het ss. „Kopah" vertrekt Zondag aas. om 3 a.m. naar Penang.

SPORT.

De tenniswedstrijden.

Er werden vanmiddag op de banen van de M.T.C. maar even drie weestrijden gespeeld, waaraan ten Cate en Kleinman deelnemen, waarmee, verondersteld we, wel een maximum-cijfer aan het uithoudingsvermogen dier beide heeren zal worden gesteld. Eerst speelden ten Cate en Kleinman 2 sets, dan speelden Kleinman en mrs. Talhamige tegen ten Cate en miss Tobij en daarna Rijken en nog eens een mixed double, waarin Kleinman en Denisnazeli (Singapore) uitkomen tegen ten Cate en Lutjens.

UIT DEN OMTREK.

Moord te Pangkalan Soesoe.

In de kampong Soengei Rio te Pangkalan Soesoe is een Javaansche vrouw vermoord. De daders, twee Javanen, wekten uit naar Poelau Kempol, het eiland in de Asahaai, waar de gezagvoerder van de Veldpolitie van Soesoe hen opspoorde en arresteerde.

Atjehers bij leger en politie.

De overval in Troemon en het buit maken van zooveel Karabijnen vestigt de aandacht op het gevaar dat de opname van Atjehers in het leger en bij de politie eventueel kan oplevren, wanneer dergelijke elementen dan eens bij deze-lfde kwartieriigen mochten aanhalen. Niet dat de kans daarop in een uitbreek als Bakongan of Troemon groot is, maar ook meer Atjehers deze het leger en politiecorps gesteken hebben groter dat gevaar eventueel zou kunnen worden.

De overval in Troemon.

Naar we in het *Nbld. v. Atjeh* lezen, werd met de „Bellatrix" uit Troemon onder de vijf gekwetsten ook aangebracht de soldaat, die op den Donderdag avond van den overval als schildwacht dienst deed en die twee man der aanvallers zou hebben neergelegd, onder wie T. Mauloed, een der leiders der bende.

In genoemd *Nieuwsblad* lezen we verder nog:

„In verband met de vele geruchten omtrent aanvallen en overvallen van Atjehers in het Tjalangsche, opstandjes op de Westkust van Atjeh en meer dergelijke onrustverwekkende verhalen, zij hierbij vermeld, dat aan deze geruchten geen waarde te hechten valt.

Ter voorkoming van onrust deelen wij mede, dat alle gerapporteerde, plaats gehad hebbende gebeurtenissen door ons zoo vlug mogelijk zullen worden vermeld. Slechts aan deze berichten kan waarde gehecht worden.

Ten overvloede wordt aangeteekend, dat het opzettelijk uitstrooien van valsche geruchten, die onrust onder de bevolking zouden kunnen verwekken, gestraft kan worden met een geldboete van ten hoogste f 100.— dan wel gevangenisstraf van ten hoogste 8 dagen of hechtenis van ten hoogste 3 maanden. (Gewestelijke Verordening van 10 October 1907 opgenomen in de *Javasche Crt.* van 10 December 1907 no. 98."

Dat is natuurlijk alles heel goed en wel, vooral die herinnering aan de strafbepaling die bestaat op het „opzettelijk uitstrooien" van valsche geruchten, die onrust kunnen verwekken, maar men moet zich toch ook even afvragen wat de oorzaak daarvan zoo kunnen zijn. En al vinden we die dan eensdeels in de blijkbaar min of meer nerveuze stemming naar aanleiding van dezen overval, dan moet daarin toch ook het feit een rol spelen, van de onvoldoende publiciteit over Atjeh.

Wij hebben daarover maar aanleiding van den vroegeren overval in Bakongan het onze reeds over gezegd, maar het is toch wel eens nuttig er nog eens op te wijzen, dat onze autoriteiten met mededeelingen over dergelijke gebeurtenissen in Atjeh zeer spaarzaam zijn. Spaarzamer dan o.i. met een behoorlijke voorlichting van het publiek in overeenstemming is. Wij herhalen daarvoor, dat Ned.-Indie in dit opzicht een belangrijke wijziging heeft ondergaan, van een ambtenaren-kolonie tot een land dat volgens de toezeggingen voor een goed deel over eigen aangelegenheden zelf te beslissen heeft, de medezeggenschap van het daarvoor bekwame deel der bevolking.

Voor die zeggenschap, die o. a. in den Volksraad tot uiting komt, behoort het publiek kennis te hebben van hetgeen er alhierwegen omgaat. Ook dus en vooral in Atjeh, waar nog zoo geheel andere toestanden heerschen dan elders. Daartoe behoort dus ook publicatie van hetgeen er in Atjeh voorvalt, ook juist wanneer wij meenen dat daar niets verborgen behoeft te worden. Indien de Regeering of het door haar daartoe gemachtigde gewestelijk Bestuur een behoorlijke publicatie geeft van de gebeurtenissen in dat Gewest, dan zal men zien dat de geruchten van zelf wegblijven. Want geruchten ontstaan alleen daar, en onder die omstandigheden waar men niet op een zakelijke publicatie kan rekenen.

Zoo is er tot op dit oogenblik, dat is bijna zes maanden na dato niets, officieels gepubliceerd omtrent de resultaten van het onderzoek naar het voorgevallene in Bakongan. Wel hebben wij en andere bladen daarvan te hooi en te gras een en ander kunnen vermelden, dat zoo langzamerhand naar de buitenwacht is doorgedrongen, maar dat is doorgedrongen, maardat is natuurlijk niet wat hier noodig is.

Zoo is er ook niets officieels gepubliceerd over wat een paar maanden geleden in de Gajoe is voorgevallen, toen bij het opvatten van eenige leiden, een van hen verzet pleegde en daarbij werd neergelegd. Wij hebben daarvan destijds een bericht gemaakt, dooi wat daaraan ten grondslag heeft gelegen, is nooit bekend gemaakt. En zoodoende kon weer het gerucht ontstaan, dat het daar een intijds vernomen samenzwering gold om een overval te doen, die gelukkig intijds verijdeld is.

Men weet, dat wij desnietegenstaande alles, steeds vertrouwen in den gang van zaken in Atjeh hebben gesteld, maar dat neemt niet weg, dat het publiek het recht heeft te weten wat er gaande is. Het Gouvernement kan er bovendien uit leeren hoe geruchten te voorkomen zijn, anders en beter dan met eene verwijzing naar de strafbepalingen.

Het vervoerdert ons ten zeerste, dat men daarover in den Volksraad nog niet eerder is losgekomen.

SUMATRA TABAKSINSCHRIJVING.

Bij de op Vrijdag 12 Maart te Amsterdam gehouden te. inschrijving van Sumatra tabak werden de volgende prijzen gemaakt:

Deli Mij.

pkn.		tax.	pr. cts.
258	Kwala Begoemit zandblad	199)	269
571	Namoe Oeker	156)	
275	Petoeli	115)	283
330	Soekaranda	210)	
491	Medan	195	445
492	Tandjong Inati	169	328
572	Marindal	272	638
558	Patabedong	152	311
418	Bedjende A	130	402
660	Amboemia (m.o.)	50	72
377	Kerfdak	30	43

4550 pkn. overmee 13,19.

Cultuur Mij. der Oostkust.

370	Tjandong Kesba	125	237
369	Bidja Lingeid	125	201

Sonembah Mij.

540	Selayang 2 bl.	170	230
420	Ramoenia 2 bl.	217	354
666	Kwala Namoe v. bl. 2	127	192
468	Tand. Morawa Kiri m. bl.	46	69
254	Batang Kwies v. bl. 1	326	776
389	Two Rivers v. bl. 1	248	701
355	Pagar Marbau v. bl. 8	50)	75
424	Simpang Ampat v. bl. 3	51)	

Totaal aantal pkn. 5416, tegen een doorsneeprijs van f 2,68.

Shanghai Sum. Tob. Cie Ltd.

359	Tandjong Bringin	180	268

Holland-Deli Cie.

350	Dolok Masihoel (m.o.)	84	193

Deli Bat. Mij.

237	Paya Djamboe	180	
285	Doerian Moelau	142	
311	Amplas	217	
330	Amplas	125	
823	Gloegoer	291	
705	Gloegoer	108	
420	Tandem	253	
410	Tandem	185	
374	Doerian Moelau	224	
300	Doerian Moelau	122	

Holl. Sum. Tabak Mij.

295	Soengei Bamban	118	

H. V. A.

268	Ludwigsburg	48	

De prijzen der Deli Batavia Mpij. zijn nog niet ontvangen.

Indien men er op let, dat voor zandblad partijen van behoorlijke grootte prijzen van f. 2,—tot f. 3,50 zijn betaald en dat voor voetblad—vooroogst—partijen prijzen van f. 3,— tot f. 6,— en zelfs f. 7,76 betaald is, dan mag men over den uitslag van de eerste inschrijving zeker niet ontevreden zijn. Daaruit blijkt allereerst, dat voor goede tabak, evengoed als in vorige jaren weder buitengewoon hooge prijzen betaald worden en dat er dus belangstelling voor de tabak bestaat. Te meer wanneer men daarbij in acht neemt, dat, zooals wij reeds schreven, de oogst van het vorige jaar onder belangrijk minder gunstige weersomstandigheden is gegroeid, dan die van 1924 en daarvoor. Daaraan moet het dan ook toegeschreven worden, dat b.v. de zandbladpartijen van de Deli Mpij. zooveel minder opbrachten dan die van oogst 1924, toen voor een paar schitterende partijen van Kwala Bingei en Kwala Mentjirim in doorsnee f. 6,11 werd betaald.

De uitslag van de eerste inschrijving bracht voor de Deli Maatschappij met een doorsneeprijs van f. 3,19 bovendien een toeslag van rond 100 pCt. op de doorsnee-taxatie van f. 1,60, hetgeen bewijst, dat de taxateurs de stemming van de markt en de kwaliteit der tabak wederom zeer deskundig gepeild hebben. Voor de Sonembah met een doorsneetaxatie van f. 1,43 en een doorsneeprijs van f. 2,68 is er iets minder op gekomen, doch dat is duidelijk een gevolg van het feit, dat de Sonembah ook eenige groote middenblad- en oogst-partijen aan de markt heeft gebracht, waarop de toeslag altijd belangrijk kleiner is. Daardoor is ook de doorsneeprijs voor de Sonembah Mpij zoo belangrijk lager geworden dan het vorige jaar. Ondertusschen behoeft dat geenszins ongerustheid te wekken ten aanzien van de verdere prijzen door de Sonembah te halen. De prijzen van f. 7,76 en f. 7,01 voor vooroogstpartijen bevestigen de reputatie die van den thans ter markt gebrachten oogst dezer maatschappij reeds bekend was en die in verdere inschrijvingen wel bevestigd zal worden.

De doorsneeprijs van f. 2,68 behoeft o. i. daarvoor niet angstig te maken. Bij vergelijking van die doorsnee met den doorsneeprijs van f. 3,75 van het vorige jaar, mag men niet uit het oog verliezen, dat deze thans geldt voor 3410 pakken tegen 2774 pakken het vorige jaar. In dat opzicht is de positie der Deli Mpij. bij deze inschrijving niet ongunstiger, daar deze thans slechts 4950 balen aanbood en verkocht tegen het vorige jaar bij een hoogeren opbrengstprijs 6458 balen. Maar dat was bij insiders reeds te voren verdisconteerd.

Alles in alles meenen wij dat deze eerste inschrijving tot tevredenheid moet stemmen; voor wien deze uitslag tegenvalt, vreezen wij, dat hij er te veel van verwacht heeft. Ook al valt hieruit nog lang niet alles voor het verdere verloop der inschrijvingen af te leiden.

Dat de koersen der aandeelen met 10 punten op en neer dit jaar sterker dan anders op de taxaties en inschrijving reageerden is o.i. slechts een gevolg van de opgeschroefde speculatie die momenteel zoowel in rubbers als in tabakken bestaat.

TELEGRAMMEN

NEDERLANDSCH-INDIE

Aneta-radio

Storm en overstrooming in Brebes.

Brebes, 13 Maart (*Aneta radio*) De pendope van de regentswoning staat onder water; een kind is verdronken.

Voor den storm zijn boomen omgewaaid, een klapperboom verpletterde een huis, een man werd gedood.

Een jubileum.

Solo, 12 Maart. (*Aneta radio.*) Heden werd het 25jarig jubileum gevierd van de Solosche Electriciteits Maatschappij, die begon met een receptie, van het personeel, waarna een algemeene receptie plaats had. Aanwezig waren de resident, vertegenwoordigers van den Soesan, de Mangkoe Negoro, de heer Folkerts van den dienst voor Waterkracht en Electriciteit, ambtenaren van het B.B., ambtenaren van den Soesan en den Mankoe Negoro en het hoogere personeel van de S. E. M. Daar de president-commissaris de heer Jurrjens verhinderd was, sprak, de gedelegeerd commissaris de heer Neumann een welkomstwoord. De directeur, de heer van Aalderen gaf een overzicht van de ontwikkeling van het bedrijf, waarna geluckwenschen werden uitgesproken door den resident en den heer Folkerts, die de voorzitterschap van de S.E.M. prezen.

Geen uitkeering.

Bandoeng, 12 Maart (*Aneta radio.*) Op de liquidatievergadering van de Garage „de Auto" werd niets uitgekeerd.

Concessies in de Lampongs.

Bandoeng, 12 Maart (*Aneta radio.*) Volgens het *Landbouwblad* verkocht de Landontginning Maatschappij „Zuid Sumatra" aan een Amsterdamsch concern voor 2 ton de erfpachtsperceelen „Wachorong", „Tangkit Serdang" en „Rayseinah", groot 7202 bouw, in de Lampongs.

Mutaties.

Bandoeng 12 Maart (*Aneta radio*) Generaal de Cock d'Armandville gaat begin December met pensioen.

Benoemd tot inspecteur van het Boschwezen Roelofsen; tot notaris, tevens vendumeester te Poerwokerto Bogaard, thans te Tangerang.

Op verzoek eervol ontslagen de majoor van Drimmelen, met den titel en rang van luitkolonel, de kapitein Hogervorst met den titel en rang van majoor, de kapiteins de Vaynes van Brakel Buys en Moorrees.

Benoemd tot ass.-resident van Groot-Atjeh van Prehm thans in de Palembangsche Bovenlanden en benoemd in zijn plaats in de Palembangsche Bovenlanden ass.-resident Karthaus.

Weltevreden, 13 Maart (*Aneta radio*) Benoemd tot administrateur bij het maga zijn der Genie te Oelee-Lheue, Oudshoorn.

Verleend 8 maanden verlof aan den majoor der Genie Van de Kasteele.

Overgeplaatst van Tjimahi naar Magelang de majoor der Genie van Es, van Tjimahi naar Bandoeng de 1e luitenant Linck.

Geplaatst te Weltevreden de 1e luitenant Hubeler, te Tjimahi de 2e luitenants Terolier, Seyn, Zevenhuyzen, Brookhuyzen en Maas; te Weltevreden de officieren van gezondheid 1e kl. Eskes, Overbeek, te Lahat Spier, te Magelang Bolhuis, te Djokjakarta Ernstman, te Weltevreden de officier van gezondheid 2e kl. Ziesel, te Magelang Voet, van 't Sant en Scheffer.

Overgeplaatst van Padang naar Mocara Siberoet de officier van gezondheid 2e kl. Kleyn en omgekeerd idem 1e kl. Hazebroek; van Kali Djati naar Weltevreden, idem 2e kl. Weber en omgekeerd idem Berlijn.

Geplaatst te Magelang de kapitein der infanterie Muller.

Overgeplaatst van Magelang naar Mecster Cornelis idem Saraber, van Magelang naar Atjeh idem Bongers, van Celebes naar Bandoeng idem De Jong, van Solo naar Tjimahi de luitenant Marquenie.

Geplaatst op het Centraalkantoor der S.S. de afdeelingschef der spoorwegen Grivel, te Soerabaja de spoorwegingenieur 2e kl. Sissingh, bij de Oosterlijnen de inspecteur Frank.

Verleend twee jaar verlof aan den notaris en vendumeester te Pekalongan Wigeri van Edema, benoemd idem Voskuyl.

Moord te Probolinggo.

Probolinggo, 13 Maart (*Aneta radio*) Heden morgen word vermoord gevonden de heer J. L. van Staden, gegageerd adj. onder-officier, die sedert 11 jaar met een huishoudster leefde.

Zelfmoord is uitgesloten. Het politieonderzoek is gaande.

Probolinggo, 13 Maart (*Aneta radio*) Volgens de verklaringen van den dader leefde Van Staden voortdurend in onmin met zijn huishoudster Narsah. Gisternacht had hij de huishoudster met een slagwapen doodelijk verwond. Haar zoon Naim, uit een vroeger huwelijk wilde zijn moeder helpen en doodde met het zelfde wapen Van Staden. Na aanvankelijke ontkenning heeft hij volledig bekend.

NEDERLAND.

Aneta Radio

Hoog water en storm.

Den Haag, 12 Maart (*Aneta radio*) Storm en hoog water hebben op verschillende plaatsen leelijk huisgehouden. Een boerderij in Lemelerveld, (Overijsel) is omgewaaid.

Bij Kampen is een klipperschip gezonken, de schipper Bruyns en zijn gezin en de knecht, in totaal zeven opvarenden, zijn verdronken.

Het verdrag met België.

Den Haag, 12 Maart (*Aneta radio*) Minister Van der Velde verklaarde ernstig te hopen, dat Nederland het verdrag zal aanvaarden. Hij is overtuigd, dat er evenwicht voor beide landen bestaat, wat betreft geven en nemen aan beide zijden.

Oud-minister Lamboy.

Den Haag 12 Maart (*Aneta radio*) Aan den majoor van den Generalen Staf, den oud-minister van Oorlog Lamboy is eervol ontslag verleend.

De Gereformeerde Synode.

Den Haag, 12 Maart (*Aneta radio*) De buitengewone Generale Synode der Gereformeerde Kerken, welke te Assen bijeenkomt, besloot te Overeenkomstig het verzoek van den H.B.S. leeraar De Gaalj Fortmans c.a., niet-theologen toe te voegen aan de Deputaten, voor den uitbouw van de Gereformeerde bedijdenis, waarna deze naar de volgende Synode werd gedelegeerd.

Ze In verband met de onrust in den lande een zoogenaamde getuigenis te doen uitgaan, in verband met de kwesties i.z. den exegesestrijd, accuut geworden door het optreden van den Amsterdamschen predikant dr. Geelkerken. Prof. Ridderhof heeft een concept hiervoor opgemaakt.

Drie Nieuwe Oorspronkelijke Romans

De Erfenis van Oo George

door

F. DE SINGLAIR

In prachtband f 4.70

Naast de vele ernstige boeken doet een boek als dit allermardigst goed geschreven werk, aangenaam aan. Men vermaakt zich met de koddige situaties en de hachelijke verwikkelingen.

Tobias en de Dood

door

J. VAN OUDSHOORN

Ingenaaid f 4.70

In prachtband f 5.70

Zijn in de vorige boeken van dezen schrijver alle figuren stil en strak, in dit nieuwe boek is bij de hoofd- en bijfiguren een beweging, een actie, die dit in zichzelf reeds knappe werk nog een stuk verder brengen.

De Berggeest v. Mendanang

door

J. C. MOLLEMA

In prachtband f 4.70

In dit prachtig verhaal uit Indië beeldt de schrijver naast den modernen industrieel en ondernemer, den heilige en den toovenaar; naast de moderne Industrie en woonstaat, het eerwoud en het onafzienbare veld. En dat alles vormt het buitengewoon interessante in dezen roman.

BOEKHANDEL

- DELI COURANT -

Tweede Kamer.

Debat over het Regeringsprogram.

Den Haag, 12 Maart (*Aneta radio*) In de Tweede Kamer is aangevangen het debat over de regeeringsverklaring van den premier, minister De Geer.

De heer Albarda. (*s. d.*) gaf te kennen, dat het opnieuw voorstellen van het gezantschap bij het Vatikaan bedoeld is als een poging tot liquidatie van het conflicte-geschil. Verwondering wekt alleen, dat dit vraagstuk niet gelaten is in het stadium waarin het verkeerde bij het optreden der nieuwe Regeering. Minister Van Karnebeek bleek gedurende de crisis de gezantschapspost geconverteerd te hebben in een luisterpost op 700 K.M. van het Vatikaan.

De soc. dem. achten het gezantschap een gevaar, noch een bezwaar en handhaven onveranderd hun standpunt. De r.k. kunnen de gezantschapspost krijgen mits meestemmende voordevorming van een blok van democraten.

Spr. roemde het program van het kabinet, speciaal de koloniale paragraaf, welke scherp afsteekt tegenover het reactionnair program van het kabinet-Colijn.

Oud-minister Heemskerk (a.r.) deed een ongewoon scherpen aanval op het kabinet en den premier, minister De Geer en op de houding der christ. historischen.

Hij betreurde 't, dat mr. Kan (thans minister van Binnenlandsche Zaken) de vorming van een kabinet weigerde, waarvoor hij meer aangewezen was, dan een-politiek man als jhr. De Geer.

Spr. liet voorts doorschemeren, dat ook de roomsch katholieken schuld hebben, maar de hoofdschuld ligt bij de christ. historischen.

De heer Snoeck Henkemans (c. h.) bestreed den heer Hemskerk, betoogend, dat de christ. hist. gedreven werden door het protestantsch beginsel en niet door anti fascisme.

De heer Lingbeek (Herv. Ger. Stp.) betreurde de wederindiening van de gezantschapspost, waardoor men der. katholieken in het gevlei komt en verzet bij de protestanten gekweekt wordt.

Dinsdag voortzetting van de beraadslaging.

De gezantschapspost.

Den Haag, 12 Maart (*Aneta radio.*) *Aneta* verneemt, dat alle linksche groepen hun standpunt handhaven, zoodat verwerping van de gezantschapspost ontwijfelbaar is.

Onder de redevoering van den heer Snoeck Henkemans (c. h.) was nogal rumoer; naar ds. Lingbeek luisterde niemand, nu en dan werden spottende uitroepen gehoord.

Nederland en de Hedjaz.

Den Haag, 12 Maart (*Aneta radio*) Nederland erkende Ibn Saoed als koning van den Hedjaz.

BUITENLAND.

Aneta-radio

Dranksmokkelende toeristenschepen.

New-York, 12 Maart (*Aneta Reuter*) Een verstelde poging om drank te smokkelen werd heden ontbuid, toen de douane-ambtenaren mededeeling deden van de beslaglegging op champagne, ter waarde van meer dan 100 000

dollars, volgens de prijzen van den smokkelhandel in drank, aan boord van twee welbekende Amerikaansche stoomschepen, behoorend tot een toeristendienst voor een tocht om de wereld.

De champagne, in totaal een hoeveelheid van meer dan 400 kisten, was in 200 vat en vervakt, gemerkt, „gekleurde aarde". De ontdekking van den inhoud van deze vaten werd toevallig gedaan, toen een op den grondviel en openbrak. Onmiddellijk werden de anderen geopend en in elk vond men twee kisten champagne onder lagen aarde. De douane-ambtenaren wachtten toen de komst van de andere boot af, welke ongeveer 100 vaten ontlaadde, op gelijke wijze gemerkt.

De Volkenbondsvergadering te Genève.

Spanje's standpunt.

Madrid 9 Maart (*Str. Bl.*) In een mededeeling aan journalisten, den nadruk leggende op Spanje's aanspraak op een permanente zetel in den Raad, zinspeelde senor Yanguas, de minister van Buitenlandsche Zaken op de „onverzettelijkheid tot nog toe aan den dag gelegd door Duitschland en Zweden door verdere uitbreiding van permanente zetels tegen te gaan" en zeide dat er een duidelijk sprekende reactie van de meening ten gunste van Spanje te Genève aan den dag getreden was, en afgescheiden van te voren reeds bestaande redenen ter ondersteuning van Spanje's eisch, is er nu nog een gekomen, een belangrijkere, nl. de toepassing der Locarno- en andere verdragen tusschen exbelligerente Staten, leden van den Raad. Aan de geinteresseerde partijen zal geen beslissende stem worden toegekend, waardoor de noodzakelijkheid van de aanwezigheid van een onpartijdig en invloedrijk element vermeerdert en „Spanje is de voornaamste der neutrale mogendheden".

Genève, 12 Maart (*Aneta radio.*) Een communiqué meldt, dat de besprekingen 's morgens werden voortgezet. Verschillende denkbeelden werden aangegeven voor oplossing van de moeilijkheid.

De bijeenkomst werd verdaagd, ten einde tijd tot overweging van deze voorstellen te geven. Er zal een andere vergadering worden gehouden, maar de tijd daarvoor is nog niet bepaald.

Bij de bespreking van de „big five" waren Lord Cecil, Paul Boncour en Loucheur tewoordig.

Parijs, 12 Maart (*Aneta radio.*) Volgens *Havas* gaven de „big five" heden morgen te Genève de belofte dat de uitkomst uit het doode punt was bereikt.

Verzoeningsvoorstellen.

De poging tot oplossing van de crisis is:

1e Duitschland wordt onmiddellijk toegelaten tot den Volkenbond met een zetel in den Raad.

2e De instelling van nieuwe permanente leden wordt verwezen naar een commissie van onderzoek voor de geheele kwestie van de positie van den Raad, welke in September verslag zal uitbrengen.

3e Polen wordt onmiddellijk niet-permanent lid van den Raad.

Er is reden te denken, dat de geheele kwestie van de samenstelling van den Raad 30 September zal gerapporteerd worden.

Genève, 12 Maart (*Aneta reuter*) Luther verwierp heden avond de verzoeningsvoorstellen, welke 's morgens waren voorgelegd met het oog op een oplossing van de crisis over de zetels in den Raad van den Volkenbond.

Genève blijft Volkenbondszetel.

Genève, 12 Maart (*Aneta radio*) Het vooztel om den zetel van den Volkenbond te verplaatsen van Genève naar Lausanne, Locarno of elders werd ter sprake gebracht door MacWhite (Ierland), wat bezoring veroorzaakte in de commissie die bezig is met een project voor het bouwen van nieuwe bureaux voor den Bond en een vergaderzaal. MacWhite klaagde er over, dat er momenteel slechts beperkte privileges en immuniteit worden verleend aan de afgevaardigden van den Volkenbond. De betrokken Zwitsersche vertegenwoordigers gaven de verzekering dat Zwitserland bereid is aan bezwaren tegemoet te komen en faciliteiten te verleenen om het huidige Secretariaatsgebouw tegen een redelijke prijs te verkrijgen en het terrein voor een nieuw gebouw te verzekeren. De commissie aanvaardde deze verzekeringen en besloot nieuwe gebouwen te Genève neer te zetten.

Groote spanning.

Hoe de atmosfeer met electriciteit geladen is wordt bewezen door het feit dat Chamberlain steeds maar bezoekers ontving, waaronder Bethlen. Ishii en Vinchach. Hij was overeengekomen om de Britsche journalisten te ontvangen maar even voor die bijeenkomst kwam Luther ademloos door de hall van het hotel gerend en had een half uur lang een geheim onderhoud met Chamberlain, die daarop de ontvangst van persmannen uit stelde. Hij vertrok onmiddellijk, vergezeld door Cecil en Briand. Den geheelen morgen was de belangstelling gericht op het Hotel des Bergers, waar de ondertekenaars van het Locarno-verdrag, thans een eigen „big five", in geheime vergadering, in Chamberlain's kamer bijeen waren. Een groote menigte wachtte buiten op den uitstap van de belangrijke vergadering, die om 20 minuten over 2 opbrak.

Briand en Van der Velde, die vertrokken, merkten op: „Er is geen beslissing genomen, maar er zijn verschillende voorstellen gedaan, welke wij zullen hebben na te gaan voor de volgende vergadering, waarvan de aanvang nog niet is vastgesteld".

Genève, 12 Maart (*Aneta Reuter*) Toen Briand de beslissing van Duitschland mededeelde zeide hij, dat deze de uiterste grens beteekende van de concessies der geallieerden.

De weigering van Duitschland om toe te stemmen in de verleening van een niet-permanenten zetel in den Raad aan Polen, waarop Frankrijk aandrong wekte groote bezorgdheid.

Een oplossing is uiterst onzeker.

De strijd in China.

Peking, 12 Maart (*Aneta Reuter*) Twee Japansche matrozen en een officier zijn gewond door het vuur van machinegeweer en artillerie, uit de haven in de nabijheid van Taku toen twee Japansche kruisers poogden de rivier op te varen. De kruisers waren gedwongen terug te keeren.

De Japansche consul-generaal de Tientsin zond een krachtig protest.

Frankrijk's financieele crisis.

Londen, 8 Maart (*Str. Bl.*) De verreikende uitwerking van de Fransche financieele crisis, welke als ernstig wordt beschreven, moet worden onderworpen aan een nauwkeurig onderzoek, zegt de *Times* in een hoofdartikel, dat de meening te kennen geeft dat een van de grootste hinderpalen voor de Europeesche constructie, het niet opgelooste Fransche financieele probleem is. Dit binnenlandsche probleem draagt een zoo vitaal en fundamenteel karakter dat de positie van Frankrijk in Europa en de rol welke het voortaan in de internationale zaken spelen zal voor een groot deel afhangt van een radicale oplossing van het vraagstuk. De schatkist is bijna leeg. Na maanden van geagiteerde discussie zijn er geen maatregelen getroffen om het grooter wordende tekort te dekken en de financien op een gezonde basis te stellen, in het vooruitzicht, dat de toestand wanhopig worden zal. Vele verward gewordengeesten in Frankrijk beginnen al te werken met plannen voor wanhopige geneesmiddelen.

De vliegtocht van Franco.

Buenos Aires, 12 Maart (*Aneta Reuter*) Een gedenkwaardige gebeurtenis was de overhandiging door Franco van zijn vliegtuig aan de Argentijnsche Regeering. Franco's mecanicien brengt een som van 40 000 dollars mede, bijeengebracht door de Spanjaarden te Buenos-Aires.

Kerkelijke onlusten in Mexico.

Tepic 12 Maart (*Aneta Reuter*) In Tepic (Nayarit—Mexico) ontstond eenigewapend conflict ten gevolge van de poging der Regeering, om de r.k. kerk te sluiten, nabij Jalisquelle, waarbij drie personen die de autoriteiten vertegenwoordigden gedood werden. Verscheidene personen zijn gewond, van wie een ernstig.

Het schijnt, dat de priester de sluitingswet niet opvolgde en voor zijn gebied opkwam tegen de orders van den president, gesteund door zijn parochianen. Toen de vertegenwoordigers der Regeering voortgingen met het officieel decreet uit te voeren ontmoetten zij een woedendemenigte mannen vrouwen en kinderen.

Radio & Cablenews.

(*Reuter's & Aneta's Service*).

Newyork March 12 A daring attemp to smuggle liquor was revealed today when the customs-officials announced the seizure of champagne at a value exceeding 100.000 dollars, on bootleg prices-bank, aboard two wellknown American liners, engaged for a round the world touring-traffic. The champagne, totalled over 400 cases was in 200 barrels, marked „coloured earth". The discovery of its contents was made accidentally when one fell on the floor and broke open; the others were immediately opened; each was found to content two cases liquor, secreted under layers of earth. The customsofficers then awaited the arrival of the other steamer, which unloaded about 100 barrels similarly marked.

Weltevreden, March 13 The Mercantile Bank of India pays a final dividend of 8 percent, less incometax, making 16 pCt. for 1925, the amount carried forward is 162.000 p. st.; the amount carried to the reserve 50 000 p. st.

Geneva March 12. The suggestion to remove the seat of the League from Geneva to Lausanne, Locarno or elsewhere, raised by MacWhite (Ireland) caused flutter in the committee bearing the project of building new League- offices and an assembly- hall.

Macwhite complained that only limited privileges and immunities presently were accorded to the League delegates. The Swiss representatives concerned gave the assurance of Switzerlands willingness to meet the objections to grant facilities to acquire the present secretariat building for an equitable price and to secure the site for a new building. The committee accepted these assurances and decided to erect new buildings at Geneva.

The electric state of the atmosphere is exemplified bij Chamberlain receiving in constant succession visitors, including Bethlen Ishii and Nichach. He arranged to receive British journalists but near the meetingtime Luther breathless rushed through the hall of the hotel and was closeted with Chamberlain for half an hour. Chamberlain cancelled the pressmen-reception and left immediately accompanied bij Cecil and Briand The whole attention in the morning was centred on the Hotel Beau Rivage where the Locarnoites, now an own „big five", were closeted in Chamberlains room A large crowd attented the result of the fateful meeting which broke up at 2.20 p.m. Briand and Van der Velde leaving remarked, „There is no decision but several suggestions are made wicht we shall have to consider before the next meeting, the time whereof is not yet fixed."

Geneva March 12 Briand announcing the German decision said that they represented the extreme limit of the Allies concessions German 's refusal to agree the granting of a non-permanent seat in the council to Poland whereon France is insisting aroused considerable anxiety The outcome is very unsertain.

Tepic (Nayarit, Mexico) March 12 An armed conflict arose as result of the governments attempt to close a roman catholic church near Jalisquelle. Herein ware three persons, representing the authorities killed; several people were wounded, one seriously it appears that the priest did not comply with the closing-law and was standing on his ground against the presidential orders with the backing of his flock. When the government-representatives proceeded to carry out the official decree they encountered an infuriated mob of men, women and children.

Peking, March 12. Two Japanese sailors and one military officer are wounded by machinegun- and artillery-fire, from the ports, in the vicinity of Taku when two Japanese cruisers, attempted to proceed up the river. The cruisers were compelled to retire.

The Japanese consul-general at Tientsin is lodging a strong protest.

Buenos Aires, March 13. A memorable function was Franco overhanding his aeroplane to the Argentine government. Franco's mechanic takes back a purse with 40 000 dollars raised by the Spaniards in Buenos Aires.

Geneva, March 12. A communique says, that the conversations continued this morning, various suggestions were made for solution of the difficulty. The meeting adjourned in order to afford time for reflection of these suggestions. There will be another meeting but the time is not yet fixed. In the meeting of the big five Lord Cecil, Paul Boncour and Loucheur were present.

Paris March 12. According to Havas from Geneva this morning the big five gave a promise that the ending of the deadlock was reached. The tentative solution is firstly: Germany will immediately be granted entry to the League with a seat in the Council; secondly the creation of fresh permanent members will be referred to a committee to investigate the whole question of the composition of the Council and report in September; thirdly Poland will be given a nonpermanent seat in the Council fortwith.

Geneva, March 12. Luther tonight rejected the conciliation-proposals submitted in the morning with the view of settling the crisis over the seats of the Council.

FINANCIEEL NIEUWS

Rubbermarkt.

Gijselman & Steup: Singapore $ 1,04, Londen 2sh. 6 1/4d, New-York 61 1/2c.

Productenmarkt.

Aneta seint dat witte suiker te Singapore $ 9,26 deed en bruine $ 8,65, witte peper $ 64 en zwarte $ 49, copra $ 12,30.

De tabaksveiling.

Den Haag, 12 Maart. Op de tabaksveiling werden aangeboden 14621 pakken Sumatra- en 614 pakken Borneo-tabak. Er was goede vraag en de tabak ging boven taxatieprijs.

Wisselkoersen.

Rugby, 12 Maart (*Aneta radio*) Parijs 123,20 frcs, New-York $ 4,86 1/16, Amsterdam f. 12,13 1/2 Rome 121 lire, Shanghai 3 sh. 1/4 d. en Tokio 1 sh. 10 1/4 d.

The Sungei Buaya Rubber Co.

De firma Guthrie, als vertegenwoordigster van bovengenoemde maatschappij te Medan ontving bericht uit Londen dat de directie een interim-dividend heeft afgekondigd van 15 pCt., betaalbaar op 27 Maart.

De Rubberuitvoer.

Belawan's rubberuitvoer van 8.617.941 K.G. over Februari, was als volgt verdeeld:

Amerika	2.068.713 K.G.
Penang	136.526
Singapore	105.112
Italie	25.522
Nederland	189.371
Engeland	883.270
Frankrijk	103.164
Duitschland	40.712
België	35
Australie	65.516

Tandjong Poera voerde 208.018 K.G. uit, en Poelau Moeda 5.457 K.G.

Douaneontvangsten te Belawan.

Ontvangsten te Belawan vanaf den 1 Januari tot en met Ultimo Febr. 1925 en '26.

Landbaten:	1925	1926
Invoerrecht (particulieren)	f 666.649.62 —	f 880.171.39
Statistiekrecht (Invoer)	f —.— —	f 26.093.05
Uitvoerrecht (particulieren)	f 82.933.15 —	f 131.725.29
Statistiekrecht (Uitvoer)	f —.— —	f 32.009.10
Accijns op petroleum	f 14.582.61 —	f 31.702.76
Accijns op lucifers	f 55.959.76 —	f 46.810.90
Pakhuishuur	f 858.89 —	f 2.453.75
Andere ontvangsten	f 649.84 —	f 1.085.50
Opbrengst van verkochte statistiekzegels	f —.— —	f 55.615.95
Totaal generaal	f 821.633.87 —	f 1.207.667.69

In 1926 = f 1.207.667.69
In 1925 = f 821.633.87

f 386.033.92 meer in 1926.

Deze cijfers over de eerste twee maanden van het jaar verdienen wel even de aandacht.

En dan blijkt er uit, dat de in het vorige jaar ingetreden verbetering, thans wel zeer sterk doorwerkt. Immers in die twee maanden is te Belawan reeds bijna f. 400.000 meer ontvangen dan in de eerste twee maanden van het vorige jaar. Naar den maatstaf van dit begin zouden de ontvangsten voor 1926 kunnen stijgen tot f. 7.200.000, of meer dan een millioen gulden meer dan in 1925.

Ondertusschen valt daarvan natuurlijk nog geenerlei voorspelling te maken.

Onder de meerdere ontvangsten van deze maanden zijn wellswaar f. 113.000 aan statistiekrecht en zegels, maar het invoerrecht is toch ook reeds f. 220.000 hooger, hetgeen duidt op de verdere opleving in den handel en het uitvoerrecht steeg met rond f. 50.000. De accijns op petroleum liep beduidend vooruit, doch die op lucifers bewoog zich weer in dalende richting. De concurrentie van de beroemde vuursteentjes, misschien?

Ardath Tobacco Co.

Op de jaarvergadering van de Ardath Tobacco Co. deelde de president mede, dat de winst in de geschiedenis van de maatschappij steeds gestegen was. Thans bedrip de nettowinst p.st. 350.687 vergeleken bij p.st 257.542 in 1924, p.st. 244.367 in 1923 en p.st. 200.804 in 1922. Na aftrek van alles blijft er een te verdeelen bedrag over van p.st. 288.041, wat met het verleden jaar overgeschreven bedrag van p.st. 22.806 maakt p.st. 310.848. Na betaling van de 6 pCt. op preferente en 10 pCt. op preferentie gewone, aandeelen, wordt er nog p.st. 10.000 verdeeld onder de gewone aandeelhouders en er wordt p.st. 240.000 naar de reserve overgebracht, waardoor deze stijgt tot p.st. 740.000. Het overschot van p.st. 16.848 wordt op nieuwe rekening overgebracht.

Mercantile Bank of India.

Aneta seint ons uit Weltevreden, dat het slot-dividend van de Mercantile Bank of India SpCt. is, zonder inkomstenbelasting, maken de voor 1925 16pCt.

Op nieuwe rekening werd overgeschreven 1.620.000 p.st. en naar de reserve werd overgebracht 50 000 p. st.

Beurs van Batavia.

Dagkoersen Gijselman & Steup dd. 13 Maart.

Cent. Ned. Handel Mpij	148
Handelsbank	158
Koloniale Bank	191
N.I. Escompto Mpij	112
H.V.A.	640
Scheepvaartunie	166
Java China Japan Lijn	120
K.P.M.	196
Deli Spoor	180
Poerworedjo	107
Lindeteves	128
Gas Mpij.	186

Biedprijzen.

ADVERTENTIEN.

Levensverzekering-Maatschappij „ARNHEM"

KANTOOR TE MEDAN
RESIDENTSWEG No. 6
TELEFOON 300

Inplaats van Kaarten.

Verloofd:
A. A. MOLL - Palm
en
G. A. BRACKER
Medan, den 11 Maart 1926. 800

Ondertrouwd
M. W. Elskamp
en
C. de Heer
Huwelijksvoltrekking 16 Maart 1926
(bij volmacht)
Medan Baiiotstraat 4
Vlaardingen, Hofsingel 57 — 25 Maart '26 809

Alle kinderen krijgen vandaag een kaatsbal cadeau. Laat de kinderen dus in drommen tot ons komen.

E. TER MEULEN & Co.
PHONE 215

Gebruikte Wagens.
Momenteel voorradig
HUPMOBILE 4 cyl.
OVERLAND 4 cyl.
Autohandel Marcusse,
Oude Marktstraat Telefoon 278
799

Grand Hotel Medan
Zaterdag 13 Maart
Dinerconcert-Soiree-Dansante
Speciaal Uitgebreid Menu
ZONDAG 14 MAART
Matinee & Tiffinconcert
RIJSTTAFEL
6.30 uur Terrasconcert
Daarna
DINERCONCERT-DANSMUZIEK

BLACK & WHITE WHISKY

AMSTERDAMSCHE
Maatschappij v. Levensverzekering
Hoofd Vert. voor S. O. K. en Malaka
Assuranciekantoren
VAN BLAADEREN & MICHELSEN
Kesawan-Stuk Noordzijde Telef. 604
Inspecteur: M. H. FICK

TE KOOP
Twee-zits auto
merk Bob-Stoomrijtuig (Bekend om zeer met electrische verlichting en startmotor, batterij, speedometer etc. in goeden staat verkeerend f 900.—
Brieven onder No. 792 Administratie Deli Courant.

Bouwkundig Bureau Benoink & Co.
Medan Tel. 355 — Pondjong Sivitar Tel. 91
W. Jewen.
VLOERTEGELS, in alle samenstelling kleuren.
DAKPANNEN, Schuinkeien Pekerjo
BETONBUIZEN in alle maten
Vraagt U onze prijzen alvorens U elders koopt

Vraagt onze prijzen alvorens U elders koopt
voor:
POMPEN
JEWELL FILTERS MOTOREN
Deli Estates Engineering & General Union Limited.
Tel. No. 355 Medan.

Anlässlich der Versammlung des
DEUTSCHEN VEREINS
wird am 15 März im
HOTEL DE BOER
DEUTSCHER ABEND
DEUTSCHE SPEZIALGERICHTE
Deutsches Musikprogramm.

BLUE FUNNEL LINE
(Ocean Steam Ship Co. Ltd) — Sneldienst van Belawan rechtstreeksch naar Amsterdam, Londen en Noordzeehavens
AFVAARTEN VAN BELAWAN
s.s. „POLYDORUS" 15 Maart 1926 naar Hamburg
s.s. „MENTOR" 27 „ „ Amsterdam, Londen, Hamburg
s.s. „RHESUS" 8 April „ „ Amsterdam, Londen, Hamburg
s.s. „MACHAON" 22 „ „ Londen, Antwerpen, Rotterdam, Hamburg
s.s. „TANTALUS" 6 Mei „ „ Londen, Antwerpen, Rotterdam, Hamburg
s.s. „ADRASTUS" 20 „ „ Londen, Rotterdam, Hamburg
Verscheping op Doorvoercontrasseiment van alle overige Havens Oostkust Sumatra. Voor inlichtingen betreffende vracht, passage, enzenen zich te wenden tot de Agenten
HARRISONS & CROSFIELD LTD. Scheepvaart Department Telefoon 20 Medan

BILJARTBALLEN
Emmafabrikaat, prima kwaliteit.
Met Reclameprijs f 45.- per stel van 3 stuks

VOETBALLEN
van 12 deelen, Engelsch fabrikaat, gegarandeerd beste kwaliteit prijs:

No. 1	2	3	4	5
f 4.—	f 5.—	f 7.50	f 8.50	f 10.—

Als reclameprijs geven wij 40 pCt. korting

TOKO AUW PIT SENG
Kesawan t/o Varekamp & Co. Medan Tel. 937

Door jongmensch wordt onmiddellijk te huur gevraagd
Gemeubileerd Paviljoen
te Medan.
Brieven No. 804 Administratie Deli Courant.

PYAMA'S

Het is uitgesloten
dat U ergens anders grooter keuze vindt dan bij
MAAL

SHIRTS

Instituut Huize „Rhodestein"
DOORN, NEDERLAND.
Kosterhoed voor jonge meisjes van 8—18 jaar. Goede verzorging. Degelijk onderwijs. Mooi gezonde omgeving in het Centrum van Nederland.
Inlichtingen en prospectus 14)
25 Mej. J. A. van OOSTERZEE, Directrice

Medansche Schoolvereeniging
Vanaf heden kunnen leerlingen aangegeven worden voor de MEDANSCHE MIDDELBARE SCHOOL, cursus van 1925/1927. Verkrijgbare aangiftebiljetten verkrijgbaar bij den DIRECTEUR, Serdangweg 18, Medan.
753 HET BESTUUR.

ISERDAS en BULCHAND
Kesawan No. 7 en 86

Groote uitverkoop
van 15 Maart tot 15 April
SCHITTERENDE COLLECTIE

Dames en Kinderhoeden, Wollenpakjes voor kinderen diverse soorten en maten van 1-10 jaar. Schitterende collectie bloemen voor garneering van Damesjaponnen. Singlets enz. enz.

Alles nieuw ontvangen. Beleefd aanbevelend.

BLOEMENHANDEL
Light
TELEF. 98, KROESENSTRAAT 9 MEDAN
Juist ontvangen uit Holland
GROOTE SORTEERING
DAHLIA KNOLLEN
790

Een MISS BLANCHE cigaret
valt altijd mee voor den prijs
Voor elke smaak — Voor iedere beurs
VAN MEERTEN & Co.

KYRYAZI CIGARETTEN

APIS F 2.25 per tin van 50 stuks

FINAS (fijne goldtip) (Dames Cigarette) F 2.25 per tin van 50 stuks

FERIK F 1.30 per tin van 50 st.

E. DHERS
Telefoon 65 MEDAN

NIEUWE SCHETSEN
van
CYRIEL BUYSSE
TYPEN

INGEN. F 3.—	GEBONDEN F 4.20

SPECTATOR in de N.R. Crt. over deze uitgave:
Cyriel Buysse leert ons zien met zijne oogen, de belangwekkendheid welke hij overal vond brengt hij op ons over.
Nergens heb ik dit sterker beseft dan in het stuk dat **Toatsje pap** heet. (Na deze vertalling te hebben weergegeven) — ziedaar wat twaalf bladzijden druks verhalen - en wat gij uitleest, geboeid, verheugd, of eigentijk wilde ik schrijven: getroffen.

BOEKHANDEL DELI COURANT

FAILLISSEMENTEN.
Rechtercommissaris Mr. H. KOLKMAN.
Curatrice Weeskamer Medan.

Verificatie-vergadering dd. 26 April 1926 des voormiddags ten 9 ure in het gebouw van den Raad van Justitie te Medan in het faillissement van Kwek Moi Hap alias Kwee Mah Moy, h ondtandil van en wonende op de onderneming Poengei (Boven Langkat).
Einde termijn van indiening der vorderingen 4 April 1926.

Beeindiging door het verbindend worden der slotuitdeelingslijsten Mizobee Hanni, Hotelhouder van het Otafkoehotel te Medan. N.V. Sumatrasche Handelsdrukkerij te Medan B.B. Wiegand, thans assistent bij The Haboko Tea Company Ltd. (Asahan).

EERSTE NEDERLANDSCHE
Verzekering Maatschapij op het Leven en tegen Invaliditeit

Verzekerd bedrag 147 milioen gulden
Waarborgen 48½ milioen gulden

DIRECTIE BIJKANTOOR MEDAN
Administratie Kantoor KAMERLINGH ONNES
HUTTENBACHSTRAAT, MEDAN

Maison A. C. Buisson Weltevreden
Fabrikant van artikelen in krokodillen, slangen en leguanen huiden, Carpetten van Tijger, Panter en Berenvellen.
Tasschen, Portemonnaies, Sigaren en sigarettenkokers, Portefeuilles, enz. enz. enz.
Chique — duurzaam — Goedkoop.—

JE CADEAUX VOOR EUROPA

Agente voor de Oostkust:
SUMATRA STORES Ltd.
TELEFOON 310, MEDAN.
ZIET ONZE ETALAGE.

MAISON DUSON Medan
Vraagt voor direct eerste
EUROPEESCHE VERKOOPSTER
zich te melden desavonds tusschen 6 en 7 uur
808

Belastingen in Holland.
Repatrieerenden en Verlofgangers vraagt inlichtingen aan:
Adviesbureau voor de Rijksbelastingen
Charlotte de Bourbonstraat. 30, 's-Gravenhage
Dir. HOUWINK en Mr. EMMEN RIEDEL

KANTOORBOEKEN
Boekhandel Deli Courant

Bouwkundig Kantoor
MEEUWSE & HARTOG
ARCHITECTEN & AANNEMERS
KANTOOR ORANJE NASSAUSTRAAT — TELEFOONS 430, 580 en 923

TOKO KESAWAN
vraagt
Eerste Verkoopster
MEDAN :—: Telefoon 619
798

PRODUCTEN AGENT
door FIRMA IN MEDAN
wordt te Tandjong Balei en Koeta Radja een Agent gezocht voor het opnemen van Producten orders.
Brieven met uitvoerige opgaven van relaties enz. onder No. 781 Administratie Deli Courant.

Hulpfonds ter O. K. Sumatra
ALGEMEENE VERGADERING
op Woensdag 31 Maart des avonds 7½ uur in het kantoor van den
Ass. Resident van Deli en Serdang
807

De N. V. Administratiekantoor KAMERLINGH ONNES
zorgt voor onmiddellijke uitvoering Uwer Effectenorders op de Amsterdamsche Beurs

---

NIEUW — KNIPWERK — VERMAKELIJK
DE FAMILIE SCHUDDEBOL
POPPEN VAN
JAN WIEGMAN
Een mapje bevattende 6 figuren op stevig carton dubbel afgedrukt, welke na het uitknippen en plakken van KOP kunnen verwisseld worden. Grappige teekeningen van een handige teekenaar als Jan Wiegman.

PRIJS F 0.45 — **BOEKH. DELI COURANT** — PRIJS F 0.45

DE DELI-COURANT

ZATERDAG 13 MAART 1926.

NO. 60 — 42STE JAARGANG

TWEEDE BLAD

Uit DE HOOFDSTAD.

Amsterdam, 16 Febr. 1926.

Amsterdam: Den Haag = 1½: 1, of meer, of minder — 'n Reuze-concessie — Twee nieuwe dans-permissies en twee nieuwe malle bepalingen — Een klein maar interessant tentoonstellinkje.

Het verhoudingscijfer Amsterdam: Den Haag?

Wat het inwonertal betreft is dat uit het hoofd zóó op te geven, zooiets van 7 : 1.

Maar het gehalte!

Niet het intellectualiteitsgehalte, of dat van de moraliteit, die behooren heelegaar tot de imponderabilia. Ook niet wat society aangaat—wat dát belangt kan een koopstad zich niet meten met een hofstad.

Maar.... de dubbeltjes!

Hoeveel rijker, per hoofd, is de Haagsche bevolking dan de Amsterdamsche? Jawel, daar zijn statistieken van, maar die heeft men niet zoo maar voor 't naslaan. En daarom heeft men hier maar gedecreteerd dat Den Haag wel twee-, of vier-, of tienmaal zoo rijk is als „wij", in elk geval dat een verhouding van 1½: 1 schitterend in het voordeel is van „ons".

Al deze evenredigheden dienden om aan te toonen dat de resultaten van de Amsterdamsche Watersnoodcollecte met ruim anderhalf ton die der residentieele inzameling, een ton, verre heeft overtroffen: Amsterdam zooveel grooter, Den Haag zooveel-veel rijker.

Afgunst? Jaloezie?

Geen sprake van. Zóó'n jaloezie trouwens mag er altijd wezen tusschen twee buren; de arme profiteert ervan! En al moge het waar zijn, dat de Amsterdammer gnuift over het resultaat met een beetje localen trots dat hij den Hagenaar geslagen heeft, en dat de Hagenaar — die natuurlijk een andere verhoudingsformule toepast om zoo het record op z ij n naam te houden — gnuift over het resultaat met een beetje localen trots dat de Amsterdammer hem niet geslagen heeft..... al moge dat altemaal niet vrij zijn van esprit de clocher, er zat toch esprit in, bij alle twee. Er is in beide steden gezet ten toon gespreid, het was overal aardig en, om bij eigen honk te blijven, op den collectedag hier ter stede was het een ware feestdag: zóó druk in de winkelstraten dat alleen het hossen mankeerde om ons aan een ouden Koninginnedag te herinneren.

Ik zal geen détails van dien dag ophalen, eenvoudig omdat hij eigenlijk behoort tot de voerige verslag-periode — om in rapportenstijl te blijven — doch toen vroegen andere topics onze aandacht. Het financieele resultaat, eerst twee avonden later uitgeteld, valt toch weer binnen het huidige époque. En daar gaat het nu om.

Alleen mag ik wel memoreeren, ter wille van het reuze van het geval, dat in de café's des avonds de studentenstrijkjes binnenvielen om te spelen en onderdehand te collecteeren en dat er toen — ik geef het u in tienen te raden — en dat er toen.... gedanst werd zonder dat de politie „bekeurde"!

U behoeft u maar mijn brief te herinneren over 't dansen onder allerlei malle bepalingen, om te kunnen beseffen welk een zelfoverwinning dit oogje toedrukken onze politie gekost moet hebben. Misschien wel dat mevrouw De Vlugt-Plentrop, eerevoorzitster van het comité, die deze functie volstrekt niet als een sinecure opvatte en zelf de broodjes voor de collectanten smeerde, bij haar man een goed woordje heeft gedaan. Hoe dan ook — er werd gedanst overal, dus niet alleen in de acht binnen-de-touwtjes getolereerde Terpsichore-tempels.

Ik herhaal het eenige epiteton dat de situatie kan weergeven: Reuze.

* *

Wie bovenbedoelden brief goed onthouden heeft — ik heb zoo mijn auteursfrots — die moet bij de opsomming: acht getolereerde dansgelegenheden mij op de vingers tikken: er zijn immers maar zes, of, rekent ge „Europe" mee, zeven! Maar, geachte lezer, met mijn dank voor uw meelezen en hulde voor uw memorie, breng ik u de heugelijke mededeeling dat Allerhóchste Politzeistelle zóó buitengewoon tevreden is over de houding van het dansend publiek in het halfdozijn etablissementen, dat zij zoowaar dit getal heeft uitgebreid met twee.... zegge en schrijve 2.

De ontheffing van het dansverbod is namelijk ook verleend aan „Moderne" aan den Heiligenweg. Wellicht herinnert gij u het vrij breede gebouw waar vóór den oorlog de Studentenkroeg was gevestigd en gedurende de mobilisatie een voedingsmiddelenbureau of iets dergelijks. Daar heeft sinds eenige jaren de heer Boer (dezelfde die op zeer hindrige manier het café hoek Leidscheplein en Kleine-Gartmanplantsoen exploiteert) een groot koffiehuis met muziek, dat in de theeen de avonduren meestal jokvol is, waar een goed orkest speelt en de consumptie-prijzen vrij hoog zijn, althans met het oog op het publiek, bestaande uit burger-lebemanner-tjes en vrouwtjes en dametjes van den demi-..., neen, van den quart-monde. Het gaat er met dat al reeds zeer behoorlijk toe, anders zou deze inrichting waarlijk geen dansvergunning hebben gekregen.

De andere, aldus boven velen bevoorrechte inrichting, is niemand meer of minder dan het beroemde 'esthuis Dikker en Thijs aan de Leidsche straat, een culinarisch paradijsje dat u althans bij reputatie wel zult kennen; en ik hoop, ter wille van uw smaakzenuwen, dat deze kennismaking zich eens in de praktijk moge voortzetten.

De lokaaltjes zijn er echter, gelijk ook vele Parijsche eethuizen van renommee, gevestigd in een entresol, een insteekkamer, zooals wij zouden zeggen, met de zoldering haast vlak op den neus.

Er is zoo weinig ruimte dat men zich afvraagt hoe daar nog gedanst kan worden. Enfin, het tegenwoordige dansen is meer schuifelen, dat weet u.

Over malle bepalingen, zooals in den bewusten brief behandeld, raakt de politie natuurlijk niet uitgeput. Bijvoorbeeld: „Moderne" en „Dikker en Thijs" hebben de vergunning gekregen onder de voorwaarden: 1e alleen in de avonduren, en 2e er mag niet door reclame of advertenties de aandacht op het dansen worden gevestigd.

Geen aankondiging in de krant, geen papiertje voor de ramen. Op z'n hoogst fluistert de Stehgeiger van Dikker en Thijs na de pauze het paartje, dat voor zich uittuurt met de vervelende blikken van „waar nu naar toe?", in het oor: „wilt u even fox'en? Het mag!"

Hebt u zooiets ooit op de viool hooren spelen?

* *

Laten wij toch niet onze politie te hard vallen. De leiders zijn nu eenmaal in politicis en regiliosis wat te veel collet monté, maar in andere opzichten zijn ze verbazend bij, vooral wat het verkeerswezen betreft. Dat bewijst zij nu weer, met een kleine tentoonstelling in het Stedelijk Museum.

Op 1 Februari 1826 vaardigde de burgemeester Elias een ordonnantie uit, waarbij werden ingesteld twee kommissarissen van het „voermanswezen", elk op een jaarwedde van f 800.

Om dit eeuwfeest te herdenken heeft de tegenwoordige chef van het Verkeerswezen, gelijk deze dienst thans heet, de hoofdinspecteur Bakker, deze exposité ingericht. Zij geeft een duidelijk beeld van den geweldigen omvang dien het verkeerswezen sinds dien heeft verkregen en van de eischen, welke in onze binnenstad met haar krommegrachten en nauwe straten en met het enorme fietsgerij aan een goede verkeersregeling worden gesteld.

Er is veel veranderd sinds de kommissarissen van burgemeester Elias het toezicht hielden over de karossen der grachtpatriciërs en de sleeperskarren der „voermannen", maar er is ook veel veranderd in een paar jaar, toen de eerste verkeersagent voor het postkantoor stond en... wegliep omdat hij door het opdringende publiek in de maling werd genomen wegens zijn armgezwaai. Niet als bij de proefneming van de volgkaartjes bij de autobus, die dadelijk als mislukt werd beschouwd omdat publiek en wagenbestuurder er niet direct aan wilden—ik heb er u indertijd over geschreven—heeft men de nieuwigheid terstond opgegeven, maar de politie heeft doorgezet en nu is ons verkeerswezen een der beste van die in de gelijkwaardige steden op het vasteland. Specialisten komen hier om het te bestudeeren, gelijk de heer Bakker—de chef nu van een keurcorps, kerels als boomen—zijnerzijds de Europeesche hoofdsteden bezoekt om daar zijn licht op te steken.

Hij verklaart gaarne, veel te hebben geleerd te Kopenhagen, een stad die op dit gebied, ook wat de verhouding tot het aantal rijwielen betreft, veel overeenkomst vertoont met het onze.

De verkeerstentoonstelling behoort niet tot de shows, welke er zich toe leenen, beschreven te worden voor lezers, die haar toch niet kunnen bezoeken. Voor de curiositeit wil ik even vertellen van de „cataphotes", stukjes geslepen glas die samen lotiers vormen, te Parijs langs trottoirs en vluchtheuvels worden aangebracht en het licht der auto's reflecteeren, zoodat de bestuurder als het ware de weg voor zich afgebakend ziet. Hier te lande wordt o.a. er zoo een gebruikt bij den tol te Overschie; de lichtbundels van de auto spelen in de cataphote en daardoor ziet de bestuurder het stopbord. Het spaart den electrischen stroom uit van het lampje, dat nu nog hier ter stede brandt in den voet van de lantaarns bij de vluchtheuvels.

Men zal de nieuwe vinding nu hier gaan toepassen.

Summa summarum: ook deze tentoonstelling bewijst dat in verleiet opzichten Amsterdam er wezen mag, ten spijt van roddelen en kankeren binnen en buiten de verte.

Marnix.

WOORDEN VAN ANDEREN.

Wat is er te doen tegen dit drievoudig gevaar: de aantasting van het ouderlijk gezag, de geldzucht, het verdwijnen van de zedigheid?

Klaarblijkelijk is, in het opgroeiende geslacht, het besef dat men zich zoo goed mogelijk voor de maatschappelijke plichten heeft voor te bereiden, tot een minimum geslonken. Bij nader inzien blijkt al het ongeregelde, het vlottende, in de tegenwoordige opvoeding uit eenzelfde oorzaak voort te komen: uit het wanbegrip dat de levensperiode tusschen het tiende en het twintigste jaar doel op zichzelf is, haar eigen recht van bestaan heeft. Dit is een grove dwaling: het doel van de jeugd moet zijn: de ontplooiing van alle krachten voor het latere leven; zoo alleen is ten volle de bereikbare mate van nuttigheid en geluk te verkrijgen. Eerst moet de wil der kinderen weer op dat verwijderde doel worden gericht. Voorts behoort men hen te laten gevoelen en begrijpen: dat geld slechts een middelis, dat de materieele eischen en voordeelen des levens niet de hoofdzaak vormen. Ten slotte moge aan het opgroeiende geslacht worden ingeprent dat hetgeen vrijstaat aan volwassenen, nog niet vrijstaat aan de jeugd; elke leeftijd heeft zijn convenances.

De richting waarin de moderne opvoedkunde zich beweegt, is uitnemend, maar zij zal ten eenenmale falen, indien het bovenstaande niet in acht wordt genomen. Geen eigenlijke reactie: tegen den stroom van den tijd kan men niet oproeien; slechts deze groote waarheid, met al haar consequenties worde onzen jongelieden ingeprent: de Jeugd is er niet om haar zelfs wille, zij is het voorportaal van het Leven.

Marcel Prevost.

DE KWESTIE-DR. GEELKERKEN.

De Generale Synode der Geref. Kerken welke te Assen bijeenkomt stelde dr. Geelkerken niet minder dan 19, over het algemeen vrij uitvoerige vragen. We ontleenen er het volgende aan.

Wat is voor u het criterium om uit te maken, of een Schriftverhaal in eigenlijken zin is op te vatten of niet?

Wanneer ge in uw brochure „Op weg naar de Synode". bl. 15, schrijft: „dat een organische Schriftinspiratie ons het in Genesis 1—3 verhaalde moet doen zien in relatie met den tijd en het milieu, waarin deze Schriftgedeelten althans zijn te boek gesteld" is het dan uw bedoeling te zeggen:

a. dat de inhoud van het verhaal, dat in Gen. 1—3 ons wordt geboden, onder den invloed staat van de omstandigheden, waarin de opsteller van dat verhaal leefde?

b. dat dus de verhaalde gebeurtenissen niet historisch getrouw zijn medegedeeld?

c. en dat wij tot het historische slechts kunnen doordringen door verschillende elementen, die door den invloed van den tijd en het milieu van den schrijver in het verhaal zijn gekomen, er uit te elimineeren?

Wanneer ge in uw antwoord aan de classis Amsterdam d.d. 6 Sept. 1925 schrijft (brochure „Oude vragen" enz. bl. 11): „Alleen nog, ieder, wie dan ook, die zelfs maar iets weet en van het licht, dat nieuwe kennis van de Oud-Oostersche wereld op het Oude Testament — ook op de z.g.n. „Oorgeschiedenis" welke in Genesis 1—16 is vervat — gevoepen heeft, en van de moeilijke vraagstukken, welke daardoor tevens aan de exegese dezer hoofdstukken in den weg gelegd zijn....", vgl. ook „Op weg naar de Synode" bl. 45c, bedoelt gij daarmede te zeggen, dat de nieuwe kennis van de oud-Oostersche wereld in zake het Oude Testament het twijfelachtig heeft gemaakt, of het in Genesis 3 gezegde aangaande den boom der kennis, des goeds en des kwaads, aangaande de slang en haar spreken, en aangaande den boom des levens, wel Goddelijke bekendmaking is van historische realiteiten of feiten, en wel in eigenlijken zijn is te verstaan?

In het schrijven van broeder Marinus aan de classis Amsterdam, d.d. 15 Nov. 1924 wordt op getuigenis van broeder Kransen medegedeeld, dat door u in een persoonlijk onderhoud zou zijn gezegd, dat het voor de vakmenschen zoo moeilijk is, om in de eerste hoofdstukken van Genesis de dichterlijke voorstelling te onderscheiden van de werkelijke gebeurtenissen. Erkent gij, dat deze mededeeling woordelijk of zakelijk juist is, en indien ja, zoudt gij ze nog voor uwe rekening willen nemen?

In uw antwoord aan de classis Amsterdam (brochure: Vragen mij voorgelegd enz., blz. 19) is door u gezegd: „Natuurlijk bedoelde ik met mijn opmerking: „Vaststaat, dat wij in Genesis 3 de goddelijke bekendmaking hebben van een historisch feit, het feit van den zondeval" dan ook niet, dat alleen het feit van den zondeval vast staat". Kunt ge ons zeggen, welke andere zaken of feiten in het verhaal van Gen. 3 door u nog als vaststaand worden beschouwd?

Op blz. 44 uwer brochure: Op weg naar de Synode erkent ge „geen enkel geloofsbezwaar (te hebben) tegen de aanvaarding der onder ons traditioneele opvattingen omtrent de bizonderheden van het in Gen. 1—3 medegedeelde". Wat bedoelt gij hier met „geloofsbezwaar" en hebt ge hierbij op het oog een tegenstelling met andere bezwaren die bij u wel bestaan, en welke zijn deze dan?

Indien het antwoord op de vorige vraag zou inhouden, dat de eigenlijke beteekenis van het medegedeelde aangaande het paradijs, den boom der kennis des goeds en des kwaads, den boom des levens, het proefgebod, de slang en haar spreken naar uwe meening onzeker is, op welken grond meent gij dit te moeten aannemen, en op welken grond acht gij, dat wel vaststaat het feit van den zondeval en wat door u in het antwoord op vraag 9 nog meer mocht zijn genoemd?

Wanneer gij in uw schrittelijk overgelegd preekgedeelte zegt: „Als God ons daaromtrent Zijn Openbaring geeft, dan spreekt Hij daarover, en van dien staat der hemelsche heerlijkheid en van dien staat der rechtheid, in bewoordingen aan onze tegenwoordige, aardsche bedeeling ontleend. Anders zouden wij er niets van kunnen vatten, en Hij tot ons spreken, gelijk iemand tot een blinde, een blindgeborene, spreekt over de kleuren": bedoelt gij dan te zeggen, dat God Zijne openbaring in Gen. 3 over den boom der kennis des goeds en des kwaads, de slang en haar spreken, den boom des levens, gegeven heeft in oneigenlijken figuurlijken vorm, gelijk Hij Zijne openbaring in het laatste Bijbelboek grootendeels in symbolischen vorm gaf, zoodat bovengenoemde elementen van verhaal niet door de Schrift bedoeld zijn als behoorende tot de wereld van het zintuigelijk-waarneembare?

Wanneer gij in uw brochure: Op weg naar de Synode, blz. 44, schrijft: „Alleen maar moet ik er zeer ernstig bezwaar tegen maken, dat die traditioneele exegese door mij of door wien ook, zonder confessioneele uitspraak in dezen, aan mij zelven of aan anderen met ambtelijk gezag zou worden opgelegd als de eenig mogelijke en uitsluitende ware", bedoelt gij daarmede dan te zeggen dat de zintuigelijk-waarneembare realiteit van den boom der kennis des goeds en des kwaads en van de slang en haar spreken, geene beteekenis heeft voor het schuldig karakter van 's menschen zondeval? En dat zonder deze zintuigelijk-waarneembare realiteit van den boom der kennis des goeds en des kwaads en van de slang en haar spreken, de val der menschen blijft een even schuldige zondeval? Zoo ja, op welken grond?

Wanneer gij terzelfder plaatse aan de in voorgaande vraag aangehaalde zinsnede toevoegt: „Onze Belijdenisschriften zeggen omtrent deze gangbare exegese niets", hoe rijmt gij dan dit zeggen met de volgende uitdrukkingen in onze Belijdenisschriften: „gebod des leven", art. 14 Ned. Gel.; „bevende vlood", art. 17 Ned. Gel.; „welke al bevende zich met vijgebladeren bedekken wilde", art. 23 Ned. Gel.; „onze eerste voorouders Adam en Eva in het paradijs", Catech. antw. 7 en, hetwelk God zelf eerst in het paradijs heeft geopenbaard", Catech. antw. 19?

Welke zijn uwe gronden om de historiciteit van de drie vrienden van Job, Elifaz, Bildad en Zofar in het midden te laten? (volgens de bezwaarschriften van br. A. van Kooten.)

Hoe meent gij uwe erkenning van het geinspireerd en kanoniek karakter van het geheele boek Job in overeenstemming te kunnen brengen met uwe beschouwing omtrent de wordingsgeschiedenis van hoofdstuk 32—37?

Zij gij niet van oordeel, dat de aanbeveling van Oberman's Jeugdpreeken en het opnemen in de *Oertzenoische Kerkbode* van meditaties van ethische theologen verwarrend werkt op de geloofsvoorstellingen der gemeente o.a. ten opzichte van den persoon en het werk van den Christus Gods, en daarom in strijd is met de roeping van den Dienaar des Woords om te waken voor de zielen?

NEDERLANDSCH-INDIË

Auto-gesjacher.

Omstreeks het jaar 1920 kocht de toenmalige Soerabajasche havendirectie een Peerless-acht-cylinder-automobiel voor den civielen prijs van dertien duizend gulden.

Vanaf het jaar van aankoop tot 1923 toe werd de wagen geregeld gebruikt, in weerwil van het feit, dat het benzineverbruik abnormaal hoog was en varieerde tusschen 3 en 4 Kilometer per liter benzine.

In 1923 vond men den wagen te duur worden en zette hem buiten gebruik.

In het begin van dit jaar nu gaf de directeur van de haven, de heer Van Rosse, volgens het *Soer. Hbld.* opdracht aan een autohandelaar ter stede om den wagen te verkoopen. Een bod van driehonderd gulden was den tweeden dag, dat de wagen 'n commissie was gegeven, reeds uitgebracht.

Intusschen was de heer Van Rosse vertrokken en de waarnemend directeur van de haven, de heer Ladner, vond het niet juist een wagen, welke nieuw dertien duizend gulden had gekost en welke in totaal drie à vier jaren had gereden, voor een dergelijken spottprijs van de hand te doen.

Hij liet de car terugbalen naar het haven-etablissement en stalde hem daar weder.

Vervolgens schreef hij aan den directeur B. O. W. met het verzoek hem te melden, of hij den wagen mocht verkoopen en zoo ja, wat de minimumprijs ervan moest zijn. De beslissing hieromtrent berust sedert kort bij Reiswezen, waar een speciaal ambtenaar werd aangewezen om na te gaan of automobielen welke bij een gouvernementsdienst overbodig zijn, misschien bij een anderen tak van dienst kunnen worden gebruikt.

De Peerless is, wanneer eenige verbeteringen, welke een verminderd benzineverbruik zullen veroorzaken zijn aangebracht, misschien wel zeer goed bruikbaar voor een dienst, welke veel personeel en veel materiaal over groote afstanden heeft te ververen.

Over dit schrijven ontving de wd. directeur tot dusver geen antwoord.

Dezer dagen nu is een bod van duizend gulden op den wagen uitgebracht. Wanneer op dit bod wordt ingegaan, zal dus iedere jaar, dat de auto der haven behoorde, twee duizend gulden erop zijn afgeschreven.

Wat toch eigenlijk rijkelijk veel is.

Bedrijfspremie S. S.

Naar het *A. I. Dgbl.* van goede zijde vernam werd door de dienstleiding der Staats-spoor en tramwegen bepaald, dat op het einde van deze maand een bedrijfspremie zal worden uitgekeerd ten bedrage aan ½ maand salaris. Aan maand-en daggelders wordt deze premie uitbetaald op 31 Maart, aan het personeel in vasten dienst op 1 April.

Ter kennis van het personeel zal tevens worden gebracht, dat dit keer voor het laatst aldus zal worden gehandeld. Er komt een nieuwe premie-regeling, zoodanig, dat uitbetaling pas plaats vindt aan het eind van de beoordeelingsperiode, dus nadat de bedrijfsresultaten bekend zijn geworden.

De uitkeering heeft thans nog plaats in verband met de komende Lebaran.

Het vorig jaar is in totaal 1½ maand tractement aan bedrijfspremie uitgekeerd en in 1924 iets minder, nl. 1¼ maand.

Een tower of silence op Java?

Onder dezen naam verstaat men de ommuurde plaatsen, waar de Parsi van Voor-Indië de lijken hunner overledenen neerleggen om het vleesch te doen verslinden door de gieren; hebben deze hun werk gedaan en heeft de tropische zon de beenderen gebleekt, dan schuift men ze in een put, die zich bevindt in het bovenwerk van het bouwwerk. Prof. Krom heeft hierover in de *Bijdragen* van het Instituut een opstel doen verschijnen, waarin hij de mogelijkheid oppert, dat Tjandi Djadi, op een top van het Wadjakgebergte gelegen, zulk een toren der stilte is geweest. In de nieuwste aflevering van hetzelfde tijdschrift (dl. 81 afl. 3 en 4) komt dr. Stutterheim daartegen op, omdat de vorm niet overeenkomt met de Ba. Indische en de Perzische inrichtingen, omdat de bouw anders is; „de essentieele kenmerken" zouden volgens Stutterheim aan het Javaansche gebouw, dat bij afwisseling Tjandi Djadi en Tjandi Badi noemt, ontbreken.

Veeleer is er, volgens hem, reden om aan te nemen, dat de gissing van dr. Bosch juist mag heeten, die in verband met in de omgeving van Tjandi Djadi aangetroffen sporen van Boddhisme, die erop kunnen wijzen, dat deze godsdienst hier aanhangers had, meent, dat de tjandi wellicht een relieftjandi is geweest, een boddhistisch reliquarium.

Zich dan bij aanshuiling, geloof dr. S., dat er wel degelijk een anders aan te wijzen

TEXACO

REG. U.S. PAT. OFF.

EEN VERSTANDIG WOORD!

De kosten van smeerolie maken op Uw jaarlijksche automobiel-rekening gemiddeld 2 pCt. uit. Of dit nu 1½ of 2½ is maakt niets uit - vooral niet indien U door hier iets meer uit te leggen een belangrijke besparing bereikt op de veel grootere persentages van Uw rekening, en wel: onderhoud en slijtage. TEXACO- Olien, de goudkleurige, heldere olien, garandeeren U minimum slijtage en onderhoud.

Uw auto-handelaren en de Cooperatieve heeft ze in voorraad.

IMPORTEURS ZIJN:

KEHDING

dat ons voorloopig kan doen veronderstellen met het onderstuk van een stoepa te doen te hebben.

In het midden latende of de argumenten van dr. Stutterheim tot de krachtig klemmende behoren, benoemde de *N. R. Ct.* er aan, dat prof. Krom heeft gewezen op de treffende overeenkomst van dit bouwwerk met zeker soort monumenten in Voor-Indië, een gelijkenis, die eerst is ontdekt nadat de foto's van de bemanning der vliegtuigen zijn bekend geworden. Dan brengt prof. Krom naar voren de Deschijvingen van Brumund en van Hoepermans van een aantal overblijfselen in deze omgeving, die destijds, in de jaren '50 en '60, reeds in treurigen toestand verkeerden en thans geheel zijn verdwenen; bij het eerste was „een wijde putopening" te zien, bij het andere een „geheel[illegible] volgestorte groote put", een derde „had achter ook den groeten put". Deze lager dan Tjandi Djadi gelegen gebouwtjes hebben, blijkens de aanwezigheid van soortgelijke groote putten, voor een gelijk doel gediend.

Misschien komt uit een van die putten op 's goeden dag de waarheid te voorschijn.

Een communistisch „interview".

Het *A. I. Dbl.* vond in de Maleische pers een merkwaardig interview met zekeren Sisiwe, P.K.I.-leider, dat op 20 juist uit de gevangenis kwam.

Het volgende is er aan ontleend:

— Hoeland had je in de „zwarte dees" gezeten?

— Een [illegible], wegens het beleggen van een openbare vergadering zonder toestemming.

— Wat voor gevoel geeft dat, om in de gevangenis te zijn?

— Ik voelde niks.

— Moest je hinken?

Nadat ik stukken over in de kranten had gelezen, hinkt niet meer.

— Wat voerde je eigenlijk daar uit?

Eerst niets, maar later mocht ik tonw planzen.

Hierbij mag worden aangeteekend, dat het [illegible] voor communisten is ingevoerd [illegible] het boekhinden... pornografische [illegible] in de boeken zetten! — *A. I. Dbl.*)

Het gesprek ging als volgt voort. De redacteur van het inlandsche blad vroeg:

— Wat willen inlandse communisten toch?

— Het verdrinken volk bevrijden van het imperialisme.

— Krijgt ge steun uit Moskou en ook [illegible]?

Zeker steun krijgt het hoofdbestuur van Moskou, maar over de bevolen kan ik mij niet uitlaten.

— Zou het communisme hier veel kans hebben?

— Dat hangt van de leiders en van de trouw der aanhangers af, die van willen worden.

— Is dat vergaderverbod nou een stop voor jullie?

— Ach, het is wel een heele slag, weet je. Maar wij gaan in het donker verder, zoo goed en zoo kwaad als het kan.

Heeft de P. K. I. iets te maken gehad met die heerie in Solo?

— [illegible] kwestie van.

— Hoe denk je over die heerie?

— Voor mij betekent het niets, het is een geschiedenisje aangelegenheid.

— Hebben jullie nog vergaderingen?

— Neen, sedert het vergaderverbod in werking trad. De geheim propaganda gaat voort. [illegible] wat [illegible] van het [illegible] gezien.

— Zitten [illegible] in de rubbersteeg, of Pasoeroean?

— [illegible] ook [illegible] afdeeling waar een sectie van de P. K. I. bestaat en een verbazend [illegible] propaganda wordt gevoerd.

— Als er nou door de P. K. I. beroerdeloos wordt, hebt de vereeniging je dan?

— Natuurlijk, maar je moet hard voor de vereeniging werken.

Nadat de gesprekpartnist nog had verklaard, dat het [illegible] niet interesseerde, wie de [illegible] zou zijn en dat de Volksraad [illegible], kon worden opgeborgen, omdat hij voor het volk niets beteekent, werd het interview beëindigd.

BESLUITEN EN BENOEMINGEN.

Bevorderd op den dienst voor Waterstaat en Electrisch [illegible] ingenieurs J.E. Schultz en W. [illegible] tot [illegible] met de waarn. [illegible] aanstelling.

[illegible] Ter controle bij de S.S. en P. C. [illegible] van [illegible] van [illegible] verlof teruggekeerd [illegible] hebben hebbende.

Op het dep. van gouvernementsbedrijven tot [illegible] ir. K. F. Meyer en F. H. Wijl, thans [illegible] bij het gouvernementsbedrijf.

bij het dep. van gouv. bedrijven tot ref. A. M. Kottier, thans administratief ambt. met den titel van adj. ref. bij genoemd dep.

bij de generale Thesaurie tot (niet gegradueerd) ref. Ch. O. Klein, thans kantoorhoofd bij gemeld kantoor.

bij de S.S. en T. met ing. van 2 Maart '26 tot: Chef van Exploitatie der Oosterlijnen ir. J. J. Bischot, chef van de ingenieur afdeelingschef afdeelingschef Th.A. Grivel, l.l. voorzitter van de bezoldigingscommissie.

tot dir. van de fabriek der Opiumregie ir. W.J. Burck hoofdambt. van buiten. verlof teruggekeerd l.l. die betrekking bekleed hebbende.

Verleend: aan H. E. Walraven Borst mijnbouwkundig opzichter bij den dienst van den Mijnbouw wegens gevangenen dienst negen mnd. verlof naar Europa met ing. van 2 Juli '26.

Belast: tijd. met de waarn. der betr. van com. bij de Weeskamer te Semarang J.C. Waldt, thans particulier te Rembang.

tijd. met de waarn. der betr. van com. bij de Weeskamer te Batavia A. Vetter, thans parte.

met de waarn. der betr. van Opvoeden ambt. bij het Tucht, Opvoedings en Armenwezen, J.de Groot thans belast met de waarn. der betr. van hoofd der werkplaatsen van 's Landsgevangenis te Malang.

met ing. van 2 Juli '26 voor den dienst van het van den wd. insp. hoofd van den dienst der Landelijke inkomsten G.A.M. Hondius van Herwerden verleend verlof naar Europa met de waarn. der betr. van insp. hoofd van den dienst der Landelijke inkomsten L.V. Alsdorf, A.R. bij het B.B. op Java en Madoera, thans belast met de waarn. der betr. van adj. insp. bij den dienst der landelijke inkomsten.

met de waarn. der betr. van zaakkundig ambt. bij het Centraal Kantoor voor de Statistiek C.A. Jansen thans ambt. op wachtgeld tijd. werkzaam gesteld bij voormeld kantoor.

Overgeplaatst: van het hoofdkantoor der S.S. naar de Exploitatie der Westerlijnen de ing. de kl. U. Bernstorff van Sperling van de Exploitatie der Westerlijnen naar die der Oosterlijnen de ing. de kl. ft. C.H.A. Dessauvagie.

van de Exploitatie der Oosterlijnen naar die der Westerlijnen de beerlingcontrôleur te Kl. A. th. schaegen.

Tijd. belast: met ing. van den dag waarop ir. H.W. van der Voort zijn betr. zal neerlegen, met de waarn. der betr. van dir. der haven van Makassar ir. P. J. F. Pauwen, thans inc. le kl. bij den Waterstaat en 's lands B.O.W.

Aangetoekend: dat blijkens ontvangen bericht de heer E.J. Woenink chef der firma Geo Wehry en Co te Batavia voor den duur der afwezigheid van den heer D. Lageman is belast met de waarn. van het consulaat van Tschecho-slowakije alldaar.

Ontheven: met ing. van den datum waarop ir. W.J. Burck zijne betr. zal hebben aanvaard verlof van de waarn. van her ambt. van dir. van de fabriek der Opiumregie ir. W.J.O. Sluiter, die weer werkzaam gesteld wordt als tijd. scheikundig ingenieur bij die fabriek.

NEDERLAND.

De verordeelde die der Koningin genade vroeg.

Het gerechtshof te Bilertogenbosch heeft bevestigd 't vonnis der rechtbank te Roermond waarbij J.J.H.S., onderhouder te Venlo, is veroordeeld tot 8 maanden gevangenisstraf wegens doodslag.

Beklagde had in dit tweemaal een revolverschot gedost op een dronken, lastigen bezoeker, die de gezinnen tijd lederen moleesterde en al twee maal was buiten gezet. De getroffene is aan de bekomen verwonding overleden.

Tijdens den waterstoot is hij maar meer wel bij het bezoek van de Koningin te Venlo door het water gewaad en heeft haar om genade gevraagd.

Naar aanleiding van haar antwoord, dat zij er met den burgemeester van Venlo over zou spreken, hoopt S. door bemiddeling van den burgemeester al-nog op kwijtschelding mede in verband met de gratie van anderen, verleend bij gelegenheid van haar zilveren huwelijksfeest.

Het nieuwe Wetboek van Strafvordering.

Als een der eerste successen van het nieuwe Wetboek van Strafvordering ten haat *Vad.* het volgende mededeelen:

Verdacht van bedrieglijke bankbreuk was iemand reeds enige weken gedetineerd.

Overeenkomstig het nieuwe wetboek had de rechtbank, nadat de rechter-commissaris de voorlopige hechtenis had bevolen, bevel gegeven tot gevangenhouding van den verdachte, welk bevel gedurende een termijn van 20 dagen van kracht was.

Na afloop van dien termijn moest een nieuwe beslissing worden genomen, waarvoor de zaak weder in raadkamer werd behandeld.

De verdachte werd thans bijgestaan door mr. J. Weijl en na een toelichting van dien raadsman besloten de rechtbank, dat de verdachte uit de voorlopige hechtenis moest worden ontslagen.

De Fokker-affaire in Boekarest.

Over deze kwestie, waarover ons ook i gescind, meldde een telegram uit Boekarest aan de Holl. bladen, dat Jurgea Negrilesti, vertegenwoordiger van de Fokkervliegtuigenfabriek, op order van de Militaire Commissie gearresteerd werd. Bij het onderzoek weigerde hij den sleutel mede te deelen van de cijfertelegrammen en de bestemming van een cheque van twaalf milijoen lei.

Bij informatie aan de Ned. Vliegtuigenfabriek vernam het *Hbl.* dat de N.V. Nederlandsche Vliegtuigenfabriek van het bovenstaande niets bekend is en zij moet aannemen, dat ter zake een misverstand bestaat, waarvan de heer Negrilesti, indien het bericht zijne restatie juist is, het slachtoffer zou zijn geworden.

Inderdaad zijn ten aanzien van de afneming van een serie vliegtuigen door de Roemeensche Regeering moeilijkheden gerezen, welke voortkomen uit politieke verhoudingen daar te lande en uitsluitend betrekking hebben op contract uitlegging. In korte trekken is de zaak de volgende.

In den zomer van 1925 had de Roemeensche luchtmacht behoefte aan een zeer snelle leverantie van jachtvliegtuigen: daar de Nederlandsche Vliegtuigenfabriek deze vliegtuigen in zeer korten tijd kon leveren, kwam een bestelling tot stand, welke geheel overeenkomstig het contract werd uitgevoerd. Het materiaal werd te Amsterdam gekeurd en overgenomen om daarna te Boekarest te worden afgeleverd.

De vliegtuigen werden zoowel in Amsterdam als in Boekarest aan alle in het contract voorgeschreven proeven onderworpen, waaraan zij ruimschoots voldeden. De Hispano-Suiza motoren voor deze vliegtuigen waren geleverd door de Engelsche Aircraft Disposal Company. Deze motoren waren nieuw en voorzien van een zgn. A.L.D.-certificaat, d.i. een certificaat van keuring door het Engelsche regeeringsorgaan, dat bekend staat om zijn scherpe controle en hooge eischen.

In Roemenie — en ten deele ook daarbuiten — bestaan invloeden die ongaarne zouden zien, dat het Fokker-fabrikaat door een eerste levering vaste voet in dit land zou verkrijgen en een gevolg hiervan zijn de gerezen moeilijkheden, waarbij gebracht werd ten aanzien der motoren een geschilpunt op te werpen, omdat deze niet direct door de moederfabriek Hispano—Suiza in Frankrijk waren geleverd, hetgeen echter neergelegd in het contract was voorgeschreven, terwijl van den beginne af bekend was, dat de motoren van de Aircraft Disposal Company betrokken waren.

Dit punt is aanleiding geworden tot een onderzoek van internen aard en deze op zichzelf eenvoudige quaestie wordt nu blijkbaar door insinuaties verbloedd.

Zeker is echter, zoo deelde men mede, dat de bovenstaande verklaring een zuiver beeld geeft van de moeilijkheid en dat dus de inhoud van het telegram uit Boekarest niet met de feiten overeenstemt.

Onwillige stemmers gearresteerd.

Onlangs werden aan den Slaperdijk te Schoten 4 mannen en vrouwen der familie van Oversteege gearresteerd, omdat zij drie dagen hechtenis moesten ondergaan wegens het niet nakomen van den stemplicht.

De overbrenging heeft veel bekijks gehad. De vrouwen namen hun kinderwagens en kinderen mee, om het politiebureau te Schoten moesten zij evenwel achtergelaten worden. Alleen een vrouw mocht een zeer jong kind met zich meenemen. De gearresteerden mijden gewegerd per autobus naar Haarlem gebracht te worden. Het vervoer van Schoten naar Haarlem had per gevangeniswagen plaats. De politie te Schoten zal er voor zorgen, dat de kinderen onderdak krijgen. De vrouwen verzetten zich heftig dat zij de kinderen moesten achterlaten. Tijdens den tocht naar Schoten riep van Oversteege herhaaldelijk luide protesten tegen den stemdwang. „Als beven en moordenaars worden wij naar de gevangenis gebracht" riep hij uit.

Studentengrap.

Bij den 351sten verjaardag van de Leidsche Universiteit hielden de studenten te Leiden een rijgerd met versierde wagens door de stad. Een dier wagens gaf een parodie op de bekende zaak van dr. Grebbe, Kerken. Daar als spoedig bleek, dat sommige Leidenaren hier aanstoot aan namen, werd den studenten verzocht, dezen wagen af te takelen, waaraan ze gehoor gaven.

Dilettantentooneel.

Onder de Fransche beroepstooneelspelers is, sedert eenigen tijd, dank zij het initiatief van Firmin Gémier, den directeur van het Parijsche Théâtre de l'Odéon, een beweging gaande om te komen tot een internationaal tooneelverbond ter bevordering van de dramatische kunst als algemeen cultureel belang.

Inmiddels worden ook van de zijde der dilettanten pogingen in die richting gedaan.

De centrale bond van tooneeldilettanten in Tsjecho Slowakije verspreidt, naar *Comoedia* meldt, een oproep voor een internationaal congres, dat te Praag op 6 Juli a.s. zal bijeenkomen met als voornaamste punt van bespreking: de instelling van een internationaal comité voor Volkstooneel.

De Fransche bond van amateursvereenigingen heeft de uitnoodiging reeds aangenomen.

Het voornaamste doel dezer beweging is meer belangstelling voor het tooneel te wekken, vooral in de provincie en onder de volksklassen. Men wil in het internationale comité deskundigen op tooneelgebied opnemen, die voorlichting kunnen geven. Verder ligt het in de bedoeling tournée's en wedstrijden te organiseeren en een internationaal bulletin uit te geven. De leiding zou bij een dagelijksch bestuur van twaalf leden berusten.

Magda Janssens getrouwd.

De bekende actrice Magda Janssens, kort voor den wereldoorlog voorgoed naar Holland gekomen, is 11 Febr. te Amsterdam met den heer Max Hendricks, oud-burgemeester van Kerkrade in den echt verbonden. De chef van den burgerlijken stand, de heer L. E. Zaiss, heeft hierbij, nadat de acte was voorgelezen eenige woorden gesproken. Het vroege uur maakte dat de belangstelling niet groot was. Voor den ingang van het stadhuis hadden zich eenige fotografen en een filmoperateur opgesteld en welwillend voldeden de bruid, die een haar bruin geruit mantelpak en zeldzie kleur hoed opgewekt uitzag en de bruidgom bij het heengaan aan het verzoek om even te poseeren. Als een der getuigen tingeerde architect Hendrickx uit den Haag.

Daarna is in de Duifjeskerk aan de Prinsegracht, waar pastoor van Noordt den dienst leidde, het huwelijk bevestigd. Hier werden opgemerkt Magda's dochter Nora en uit tooneelspelerskringen Paul Huf en Koenraad Kleyn. Bij het vertrek uit het kerkgebouw hadden zich op straat een groot aantal nieuwsgierigen verzameld.

Nieuwe schepen.

Naar het *Vad.* vernam is op de nieuwe werf der Nederlandsche Scheepsbouw Mpij. aan de overzijde van het IJ te Amsterdam een aanvang gemaakt met den bouw van de nieuwe tankboot der Anglo-Saxon Petroleum Comp. welk schip de tankboot zal vervangen die door den brand op de helling van genoemde maatschappij aan de Coenraadstraat verwoest werd. Met deze boot wordt de bouw van het eerste schip op de nieuwe werf der N. S. M. ingeleid.

Zeer binnenkort zal daar ook de „Op ten Noort" van de Kon. Paketvaart Mij. op stapel worden gezet, hetgeen ook met de „Christiaan Huygens" van de Maatschappij Nederland wedra het geval zal zijn.

De Maasbrug te Maastricht.

De hoofdingenieur-directeur van de Rijkswaterstaat, directie Limburg, heeft bij B. en W. van Maastricht op een afbreken der Maasbrug aangedrongen. Hij heeft daarbij meegedeeld, dat de minister van Waterstaat zich met deze opvatting zou hebben vereenigd, hetgeen dan een afwijking beteekent van diens vroegere standpunt.

De minister reserveert zich de vaststelling der eischen, waaraan een nieuwe brug uit scheepvaartkundig oogpunt zal moeten voldoen, terwijl hij de aesthetische voorwaarden, waaraan zulk een bouwwerk zal moeten voldoen vorm en materiaal, zooveel mogelijk wil overlaten aan de gemeente Maastricht en den minister van Onderwijs. De hoofdingenieurdirecteur verzoekt der gemeente een of meer personen aan te wijzen, om het brugvraagstuk nader uit te werken en raming van kosten vast te stellen.

Het vermiste Legervliegtuig.

Een te Hinuiden binnengekomen visschotter heeft gerapporteerd, dat men tusschen Zandvoort en Scheveningen met het net bleef vasthaken achter een voorwerp, dat over eenigen afstand werd medegesleept. Doordat het net scheurde, kon men het voorwerp niet boven water krijgen.

ALL RISK

VERZEKERING VOOR AUTOMOBIELEN

H. M. Güntzel & Schumacher

Agenten van

The Palatine Insurance Co Limited, London

Van de vondst is mededeeling gedaan aan de bevoegde autoriteiten omdat men meent te mogen aannemen, dat het net is blijven vastzitten aan het sedert eenigen tijd vermiste en vermoedelijk in de Noordzee gezonken militaire vliegtuig.

KUNST EN LETTEREN

Faust gemoderniseerd.

„Hamlet" up-to-date gaat school maken. Na de algemeene belangstelling, die de Hamlet-opvoeringen-in-moderne-kleeding gewekt hebben, heeft een verleden jaar gesticht operagezelschap te Birmingham de idee opgevat, thans een gemoderniseerden „Faust" ten tooneele te brengen.

Met de kleederen zullen ook de woorden een wijziging moeten ondergaan. Verschillende tooneelen, die supernaturalistische verschijnselen bevatten, moeten in de sfeer der realiteit worden getrokken, wat een zeer subtiel werk lijkt, daar aan de strekking van het stuk, wil men niet van een verminkten Faust moeten gaan spreken, toch niet getornd mag worden.

Faust zal, volgens de plannen, uitgebeeld worden als een boekenwurm, verzadigd van het leven, en Mefistofeles zal als een oude roué verschijnen, hoog-geloed en in rok, wiens macht bestaat in een satanischen invloed, dien hij op den jongen — ja, jongen, want een eigenlijk-gezegde verjongingskuur is natuurlijk uit den toeze — geleerde uitoefent. Het stuk moet spelen in een stad van het Continent en Valentijn zal een soldaat zijn, keurig in feld-grau gedost, die ten grooten oorlog trekt.

In April denkt men de eerste opvoering te doen plaats hebben. Een der „beschermers" der Birminghamsche Grand Opera Society is sir Harry Johnson, die ook zoo'n belangrijk aandeel in de „verburgerlijking" van den Hamlet genomen heeft.

Of deze Faust-ontzetting in artistiek opzicht zal slagen, dient afgewacht, maar de langstelling verdient deze modernisatie-poging ongetwijfeld, meent de *Tel.*

Een onbekend lied van Moessorgski.

In de archieven van de Staatsbibliotheek te Moskou is een tot nog toe onbekend altlied van Moessorgski ontdekt. Het is een komisch lied: de tekst, eveneens van Moessorgski bestaat uit een monoloog, waarin een vrouw haar man op minder minzame wijze toespreekt ter zake van alcoholistisch enthousiasme zijnerzijds. In dit lied komt een thema voor, dat Moessorgski ook heeft gebruikt voor Boris' laatste monoloog in „Boris Godoenof."

Het lied zal binnenkort in druk verschijnen

Klantje van Pro Juventute.

Dat er soms onder een ruwe bolster een blanke, gave pit te vinden is, blijkt uit het volgende, dat de heer A. E. Joachimsthal, patroon van Pro Juventute te Amsterdam aan het *Hbl.* schreef.

Een ongeveer 15-jarige jongen is wegens baldadigheid onder toezicht geplaatst. Enkele dagen geleden vindt deze „benge!"—want dat is hij, anders zou hij zich geen patroon van Pro Juventute" op den hals gehaald hebben — een portefeuille met een cheque van f 4000, benevens f 500 aan bankpapier. En wat denkt men nu wel, dat de jongen met het geld deed?

The smoothest thing on wheels

Einde Maart verwachten wij

Willys Knight Big Six

Willys Knight Light Six

AUTOHANDEL MARCUSSE

OUDE MARKTSTRAAT 66 — TELEFOON 278

JUWEELEN

GOUD ? ZILVER

HEBT U ONZE CONSTRICTOR'. SLAVEN-ARMBANDEN AL GEZIEN

? ? ?

Kesawan 46 Tel 119

Goud- en Zilversmid's Company

Het is zeker een groote voldoening voor zijn „patroon" en mede voor „Pro Juventute", dat de jongen zijn vondst dadelijk naar het politiebureau bracht.

De eigenaar werd opgespoord of kwam zich aanmelden en de jongen kreeg als beloning f 25.

Maar bij het uitbetalen van deze gift zei hij in onverslagen plat Amsterdamsch: „Houd u der maar f 2 af voor de watersnoodcommissie."

Daar iedere toevoeging overbodig of nadeelig zou werken voor dit verhaal, blijve die achterwege.

GEMENGD NIEUWS

De loopbaan van een „ruitenbikker".

Een keurig gekleed heer van 28 jaar, verscheen met een monocle in het oog voor de rechtbank van Old Bailey onder de beschuldiging een ruit van een goudsmidswinkel in Albemarlestraat te hebben ingeslagen met het oogmerk diefstal te plegen. Hij ontkende ten stelligste en verklaarde, dat juist de man, die hem gegrepen had, den diefstal had gepleegd en dat hij, de beklagde, dien man had gepakt.

In 1914, zoo vertelde hij voor de rechtbank was hij op school te Cherbourg en ging met vacantie naar de V.S. Toen de oorlog uitbrak nam hij als vrijwilliger dienst in het Engelsche leger. In 1915 werd hij in Frankrijk gewond, werd een jaar later officier ging naar Egypte, vandaar naar Athene en werd benoemd tot gouverneur van Zea, een eiland in de Egeische zee.

In het begin van 1917 was hij koerier tusschen Korfoe en Rome en kreeg hij een onderscheiding van Venizelos voor het ondertrokken van een opstand. Later kwam hij weer bij het Britsche leger in dienst en werd bij Kamerijk gewond en gevangen genomen. Toen hij terugkeerde van een krijgsraadszitting in Hannover ontsnapte hij aan de Duitschers door uit een trein te springen. Hij wist naar Nederland te komen en meldde zich ten slotte bij het Britsche département van oorlog aan. Als kapitein werd hij naar Konstantinopel gezonden en bleef tot 1919 in dienst. Hij ging daarop naar Malta, waar hij geïnteresseerd was bij de tramwegen. Toen de aandeelen hiervan aanzienlijk daalden, deed hij ze van de hand en hield zich bezig met verzekeringen.

Ter staving van zijn ontkentenis wees de beklagde er nog op, dat hij in het geheel niet in financieele moeilijkheden verkeerde, daar hij juist 200 pond ontvangen had.

Een nieuwe manier om van de schuldeischers af te komen.

Een bekend rechtsgeleerde, lid van de fascistische partij, meldde zich bij den prefect van zijn woonplaats, wien hij mededeelde, dat hij een complot om Mussolini te dooden, ontdekt had. Hij deelde bijzonderheden mede, over de wijze waarop de plannen zouden worden uitgevoerd en noemde een twintigtal namen. De prefect stelde onmiddellijk een onderzoek in, waarvan het eenige resultaat was, dat men aan de waarheid van het verhaal begon te twijfelen. Om te zien of zijn vermoeden gegrond was zette hij een val uit, waar de rechtsgeleerde in liep. Hij werd in Rome gearresteerd. De 20 personen, die hij noemde als samenzweerders, bleken alle crediteuren van hem te zijn.

Geen grootvorstin.

Mevrouw Tsjaikofskaja, de patiente in een Berlijnsche kliniek, die grootvorstin Anastasia van Rusland beweerde te zijn, is mevrouw Tsjaikofskaja en niemand anders. Grootvorst Cyril, een der pretendenten naar den Russischen troon, had den vroegeren vice-president van het Gerechtshof te Leningrad, den bekenden jurist Sawitsj, verzocht een grondig onderzoek naar de beweringen der dame in te stellen. In een lezing heeft Sawitsj zijn resultaten medegedeeld. Zij komen, blijkens een bericht aan de *Daily Telegraph* op het volgende neer:

Mevrouw Tsjaikofskaja is een bedriegster. Grootheertogin Olga, zuster van den tsaar, barones Buxhoevedan, die beiden was van de tsaritsa, de heer Gillard, eens Fransch leeraar van den tsarewitsj, en de heer Wolkof, die 32 jaar lakei was van den tsaar, hebben haar bezocht en verklaarden allen, dat zij niet de geringste gelijkenis vertoont met grootvorstin Anastasia. Zij beweerde, de weduwe te zijn van een der bewakers van de keizerlijke familie te Jekaterinenburg, die haar zwaar gewond zou hebben gevonden en verpleegd: geen dezer bewakers heette Tsjaikofski.

De „wonden" op haar lichaam, toegeschreven aan de kogels en de bajonetten der moordenaars, bleken litteekens van tuberculeuze gezwellen.

Tanden, volgens haar uitgeslagen met geweerkolven, bleken (wat trouwens sommigen al erg genoeg vinden) keurig gemaakt door een tandarts. Grootvorstin Anastasia had moedervlekjes, mevrouw Tsjaikofskaja kan daar niet op bogen.

Sawitsj heeft zelf kunnen ontdekken, hoe de fantastische dame aan haar roman gekomen is. Een paar dagen voordat zij het lanceerde, had een verpleegster een weekblad voor de patienten meegebracht, waarin een geïllusteerd artikel stond over den moord op de Russische keizerlijke familie.

Daarin werd (ten onrechte) medegedeeld, dat een der prinsessen de executie had overleefd, en mevrouw Tsjaikofskaja's buurvrouw in de ziekenzaal bracht haar op het denkbeeld, zich voor deze prinses uit te geven.

Deze gedienstige buurvrouw verspreidde daarop in Russische monarchistische kringen het gerucht, dat grootvorstin Anastasia nog in leven was. Thans evenwel is deze buurvrouw, wier motieven nog onbekend zijn, op haar beweringen teruggekomen.

Dit alles belet evenwel niet, dat een uit Duitschers en Russen bestaand comité in een circulaire volhoudt, dat mevrouw Tsjaikofskaja niemand anders is dan de jongste dochter van den laatsten tsaar.

FINANCIEEL NIEUW

AMSTERDAMSCHE BEURSNOTEERING.

Buitenlandsche Bank.

Koers	9 Mrt.	12 Mrt.
Ned. Handel-Mij.	148	149
Ned.-Ind. Escompto Mij.	111	112
Ned.-Ind. Handelsbank	158	159
Koloniale Bank	191	192
Jurgens, gew. aand.	162	166
Holl. Kunstzijde Ind.	129	128
Nederl. Kunstzijde fabr.	315	330
Ned.-Ind. Gas Mij.	187	187
Philips Gloeilampen	—	374
Ned. Ind. Portl. Cement	80	—
Borneo-Sum. H. Mpij.	143	144
Compania Merc. Arg.	5	5
Glantzel & Schumacher.	—	—
Lindeteves-Stokvis	128	127
Moluksche Handelsv.	127	130
Aequator	144	144
Algem. Exploratie	126	130
Redjang Lebong	281	—
Salida	—	—
Singkep Tin	280	279
Oost-Borneo Mij.	132	134
Koninklijke Olie	390	395
Peudawa	57	52
Perlak Petroleum.	80	80
Ambaloetoe	—	260
R. C. M. Amsterdam	324	359
Amsterdam-Tapanoeli	191	199
Bandar Rubber	236	252
Basilam	199	241
Deli-Batavia Rubber	234	253
hessa	450	471
Indische Rubber Cie.	418	440
Lampong Sumatra	258	280
Oost-Java Rubber	367	389
Padang Rubber	311	330
Preanger Rubber	187	199
Rotterdam Tapanoeli	161	198
Serbadjadi	358	379
Sumatra Rubber C. Mij.	353	367
Vico	206	221
Holland-Amerika Lijn	47	—
Java-China-Japan-Lijn	121	170
Kon. Paketvaart	197	197
Scheepvaart-unie.	90	90
Nievelt Goudriaan	166	167
H. V. Amsterdam.	641	640
Vorstenlanden aand.	162	166
Krian Suikerfabr.	121	122
Ned.-Ind. Suikerunie	224	224
Poerworedjo	107	108
Amsterdam-Bedagei.	—	145
Arendsburg	486	498
Besoeki	220	—
Deli-Batavia Mij.	390	407
Deli-Maatschappij	376	380
Holland-Deli Cie.	290	—
Holl.-Sum. Tab. Mij.	—	235
De Oostkust	221	224
Senembah Mij.	482	487
Serd. Cult.	295	300
Banjoewangi T. & R. gar.	228	226
Rongga Landb. Mij.	—	—
Sedep	480	—
Deli-Spoorweg-Mij.	182	183

Koersen Batavia beurs.

Batavia, 12 Maart.

	Hoogste Afloeiing Vorigdag	Laagste Koers	Slotnoteering Vraag	Aanbod
Java Bank	— 842	842	—	—
Cert. Ned. H. M.	— 149	149	—	—
Handelsbank	— —	—	158	160
Kol. Bank 191	— —	—	191	193
Amsterd. Bank	— —	—	164	165½
Aand. Escompto	— —	—	111¼	112¼
Crt. Escompto 112½	— —	—	112	112½
Unie Bank	— —	—	¾	1
H. V. Amst.	— 645	645	—	—
Internatio 271	270 270		271	273
Lindeteves	— 129½	129½	—	—
G. aand. Kinine	— —	—	235	240
Olie Ins.	2¼ —	—	2	2½
Scheepv. Unie	— —	—	167	169
Java Chin. Jap. 120	— —	—	120	122
Nederland	— —	—	—	—
Rott. Lloyd	— —	—	146¼	148
Paketv. Mij. 196	— —	—	195	198
N. I. S.	— —	—	186	186¾
Deli Spoor	— —	—	180	188
Sem. Chr. tr.	— —	—	146	147
Poerworedjo	— 107	107	—	—
Kon. Pet. Mij.	— —	—	393	400
Simau	525 525	525	—	—
Tarakan	— —	—	—	—
N. I. Gas Mij. 186	— —	—	185	187

Ind. Leen. obl.

5 pCt. 1915	101½	101½	101½	—	—
5 id. 1916	—	101¼	101¼	—	—
5 id. 1917	—	—	—	101½	—
6 id. 1919	101½	101¼	101¼	—	—
7 id. 1921 A.	102½	—	—	102¼	102½
6½ id. 1921 B.	102	—	—	102	102¼
5 id. 1923	—	—	—	101½	101¾

Slo koersen.

Sem. Cher. Tram		147
5 pCt. Ind. Leening 1916:		101½
7 „ „ „ 1921 A:		102¼

Amsterdamsche Beurs.

	11 Maart	12 Maart.
Cert. Handel Mij.	148	149
Handelsbank	158	159
Kol. Bank	192	192
H.V.A.	638	641
Poerworedjo	106	108
Unie	167	167
Japanlijn	121	120
K.P.M.	196	197
Rott. Lloyd	—	144
N.I.S.	185	187
Delispoor	—	188
Sem. Cheribon	147	145
Sem. Joana	—	152
N.I.T.	50	—
Oost Java Tram	70	—
Simau	535	530
Redjang	287	285
Paleleh Pref	39	—
Billiton A.	645	—
Billiton B.	—	—
Java Bank	840	—
Escompto	112	112
Internatio	271	271
Amst. Bank	—	165
Lindeteves	128	127
Gas Mij.	—	187
Maintz	—	—
Aniem	—	214
Kon. Petr	397	394
Tarakan	247	—
Indië 1919	—	101¾
„ 1916/7	101¼	—
„ 1923 A	—	101
„ 1921 A	101¾	—
„ 1921 B	—	101⅝
Dollarleening 1923 C	—	101¼
„ I en II	104⅜	—
Pondenleening 1923 B	—	102⅜
Basilam	205	—
Sum. Rubber	—	365
Adam Rubber	—	353
Sedep	480	—
Bagelen	—	—

Beurs van Amsterdam.

(Geldman & Stoup. Tel. Medan 781)

Slotkoersen Amsterdam	12 Maart		
Arendsburg	498	min	3
Deli Batavia	402	„	11
Deli Mij.	375	„	12
Senembah	482	„	1
Deli Spoor	184	plus	2
Co	61		—
Paleleh	40	„	1
Redjang Leb.	286	min	1
Perlak	79	„	1
Peudawa	56	„	—
Kon. Olie	393		—
Amsterdam Rubber	353, 355		
Band. Rubber	254, 255		
Deli Batavia Rubber	250, 252		
Soerow.	400		
Sum. Rubber	367	„	2
Unie	167		—
H.V.A.	640	min	1
Kol. Bank	192		—
Handelsbank	159	plus	1
Poerworedjo	108		—
Cert. Handel Mpij.	149		—
K. P. M.	197	„	2
Japanlijn	120	min	1
O. J. Rubber	392, 393½	plus	8, 4½
Padang Rubber	330, 321½	„	1, 2½
Serbadjadi	376	„	6
Ambaloetoe	260	„	10
Guntzel	121		—
Vico	219	„	1
Tab k O. K.	221	min	6
Hessa	475, 478	plus	2, 5
Aequator	144		8
Philips	374		—
Escompto	112		—
A. Bank	165	„	1

Markt stemming voor Rubberwaarden zeer vast, rubbers opnieuw hooger, tabakken flauw suikers verlaten, Oliewaarden lager. Mijnbouw prijshoudend.

AGENDA.

Spreekuren: Gouverneur, Maandag Woensdag en Vrijdag van 9 tot 12 uur.

Ass.-resident van Deli en Serdang, elken werkdag van 9 tot 12 uur.

Wnnd. burgemeester van Medan, Maandag, Woensdag en Vrijdag van 9 tot 12 uur. Tel. bureau 600, huis 607.

Gewestelijk secretaris, dagelijks 10—12 uur.

Predikant Prot. Kerk. Maandag van 9 tot 12 uur.

Pro Juventute, spreekuur voor belanghebbenden elken Woensdag van 5—5.30 uur n.m. in het gebouw v. d. Weeskamer.

Secretaris Hulpfonds O. v. Sumatra, Kleerenafleeling v. h. hulpfonds Maandag van 9 tot 12 uur. Manggalaan 25.

Volksbibliotheek, gebouw Loge Deli, elken Vrijdag 6—7 n.m.

Theosofische bibliotheek, elken Maandag avond en op de avonden vóór de hari-besar, 9 uur n.m., Residentsweg, 2. Boeken gratis verkrijgbaar, ook voor niet-leden.

Schaakclub elken Donderdagavond 7.30 uur kl. zaal Medan Hotel.

Afd. Medan der R. V. V. Spreekuur wnd. presidente, 's Dinsdagsmorgens vóór 12 uur Kanonnenweg 11.

Spreekuur, Naaiafdeeling 's Donderdagsmorgens 9.30—11.30 uur. Nill Mij. gebouw Voorstraat.

15 Maart. Deutscher Verein. Jaarverg. 7 uur n.m. Hotel de Boer.

15 Maart. Alg. Ned. Verb., Oostk. v. Sum. Comite en Loge Deli. Lezing Annie Salamons, over Volkspoezie 7 uur n.m. Loggegebouw.

17 Maart Raadsvergadering 5.30 uur n.m. Stadhuis.

19 Maart Medan Golf Club jaarverg. 7 uur n.m. Clubgebouw.

26 Maart N. V. Melkbedrijf Sikambing 7 u. n.m. Grand Hotel Medan.

28 Maart N. V. Hotel Mij „Belvédère" 9.30 uur v.m. Grand Hotel Medan.

14—16 April. Deli Ren Vereeniging. Voorjaarsraces.

SIMPLIFIED TANGO

FOX-BLUES

en andere moderne dansen.

H. J. POLAK

Grand Hotel Medan

DE KORAN

NIEUWE VOLLEDIGE UITGAVE IN LINNEN - STEMPELBAND -

SLECHTS f 11.65

KORAN, Volledige Nederl. uitg. voorafgegaan door **Het Leven van Mahomed**, voorzien van opheldere **aanteekeningen en Historische gegevens** omtrent de **Godsdienstgebruiken der Mahomedanen**, aanhaling van een **Geschiedkundig overzicht van Turkije**, bijgewerkt tot op onze dagen door

Dr. N. JAPIKSE

en versierd met 8 nieuw ontworpen, **in kleuren gedrukte kaartjes, Vijfde geheel herziene uitgave, in Solden, Linnen Stempelband slechts f 11.65**

VOORRADIG BIJ:

BOEKHANDEL DELI COURANT

VAN NIE & Co., MEDAN.

REMINGTON schrijfmachines
MONROE rekenmachines.
DALTON telmachines.
EDISON-DICK duplicator.
NEW EDISON phonograph.
NEW EDISON amberola.

MONSTERZAAL: HINDOESTRAAT 3, Telefoon 74

N. V. BUITENLANDSCHE BANK VOOR SUMATRA

Gevestigd te AMSTERDAM — Kantoor te MEDAN: Julianahuis

Telegram-adres: BUITENBANK MEDAN — Tel. No. 578; na kantoortijd No. 894

Koopen en verkoopen effecten aan de voornaamst beurzen.
Hausse- en Baisse-Affaires.
Adviezen i/z Beleggingsorders en Speculatieve Beleggingen.

Verleenen bemiddeling i/z Premie-Affaires
Rekeningen uitsluitend in Ned. Crt.
Geen handelscredieten.

ENGLISH NOVELS

BOEKHANDEL DELI COURANT

BOVENAAN in kwaliteit en duurzaamheid!
ONDERAAN in prijs en bedrijfskosten!
Dit zijn de beide leuzen waaronder de fabriek van
CHEVROLET
werkt en die tevens het groote succes der Chevrolet-wagens begrijpelijk maken!
Prijs geheel compleet F 2700-
Benzineverbruik 90 K.M. op een rood blik benzine!

BUICK
A
K C
CHEVROLET

PERPUSTAKAAN NASIONAL RI

Ora. 1.10
„ 1.10
„ 1. --
„ 1. --
„ 1.--
„ „ 1. --

C. a . . . . . c N

Piccalilli
Mixed Pickles
Chow-Chow
Augurken
Sweet Pickles
Girkins

per 1/2 fl F. 1.--

N. V. Handel Mij.

SENG HAP

MEDAN, TEL. 3 & 951 - GALANG, TEL. 41

KANTOORBOEKEN
Boekhandel Deli Courant.

De Bataafsche Petroleum Mij.
Agentschap Medan

brengt ter kennisse van alle motorristen en „SHELL" olie verbruikers dat met ingang van

1 Maart 1926

DE „SHELL" MOTOROLIEN

zullen worden verkocht onder de merken waaronder ze zoo gunstig bekend zijn in Europa en andere werelddeelen.

De voortreffelijke hoedanigheden en qualiteiten zijn onveranderd gebleven.

SHELL MOTOR LIGHT zal in het vervolg worden genoemd
„Single Shell"
SHELL MEDIUM zal in het vervolg worden genoemd
„Double Shell"
SHELL HEAVY zal in het vervolg worden genoemd
„Triple Shell"
SHELL EXTRA HEAVY zal in het vervolg worden genoemd
„Golden Shell"
SHELL GEAR OIL zal dezelfde naam blijven behouden.

Zojuist verschenen:
Vlammende Pyramide
door
IVANS
Onze beste en beleendste Hollandsche detectiveschrijver
Prijs f 1.50
Boekhandel Deli Courant

Nog slechts gedurende deze maand:
PRIMA HOLLANDSCHE
LEK-HONING
per groote flesch F 2.50

Turksche Badzeep
COLGATE per ds. 12 st. F 1.90

COLGATE'S NATURELZEEP
in de parfums:
ROSE, ALMOND CREAM, VIOLET, HELIOTROPE enz.
F 0.75 per ds. 3 stuks

TOUBER
Telef. 1026- Hüttenbachstraat 27.

Pracht-Catalogus over LENGS Rijwielen
Naaimachines | Uurwerken
Waschmachines | Staalwaren
Muziekinstrum. | Wapens
Sportartikelen | Speelgoed
Lederwaren | Bijouterie
Huis- en Keukengereedschap
enz. enz. 500 artikelen en met circa 500 afbeeldingen
aan iedereen
Gratis en Franco
op aanvraag
RIJWIELFABRIEK
H. LENGS & Zn.
TEGELEN (Holland)

H. H. Violisten
eene Keurige collectie
STRUIKSTOKKEN
en diverse
benoodigdheden
zoo juist ontvangen,
alsmede een groote
collectie
Populaire Muziek
De Algemeene Muziekhandel
W. J. Stiphout
Hindoestraat 10 Medan, Telef. 1123

HESS SCHOENEN
25 pCt. Korting

Nieuw ontvangen
Halfwollen badcostumes met rokje, ijzersterk f 9.-

Katoenen badcostumes f1.90

Badmantels vanaf f 15.-

Gentlemen's Store
Telf. 279 - Medan
Huttenbachstraat 10 - 12

DELI BIOSCOOP
Zaterdag 13, Zondag 14, Maandag 15 en Dinsdag 16 Febr.
THE WILLIAM FOX SPECIAL
DE HERDERS KONING
EEN ZELDZAAM MOOIE PRODUCTIE
500 [illegible] 600 [illegible] en [illegible] [illegible] [illegible]

DE DELI-COURANT
ZATERDAG 13 MAART 1926
NO. 60 42STE JAARGANG
DERDE BLAD

BOEKEN.

De verliefde vagebond
door
A. t' Serstevens.
(Uitg.: Em Querido).

„Romantiek", in den litterairen zin van dit woord.... en dan: behoorende tot de beste soort daarvan. Waarheid en rozeroode, erotische verbeelding: want erotisch is dit boek zeker, maar van die erotiek van welke een kerkelijk Christen zegt, dat het „gemeen" is en waarbij een kunstenaar zich verwondert hoe die ander zulke haast „kinderlijke" beschrijvingen van zinnelijke verliefdheid en „vrouwelijk schoon" met een dergelijk grof woord kan meenen te mogen afmaken.

Ergo: Een boek om aan sommigen af te raden en aan anderen (méérder in aantal) met warmte aan te bevelen.... In den geest van een „Pallieter" b.v. waaraan het in veel opzichten herinnert.

En al bezit dit boek niet die uitbundige Vlaamsche levensblijheid en lente, al mag het in zijn, overigens rijke en warme beschrijvingstafreelen van het Italiaansche landschap en landleven, misschien niet geheél gelijk zijn aan Timmerman's verfijnde Vlaamsche schilderkunst, ik voor mij prefereer het als geheél boven Pallieter, omdat het veel zuiverder is van geest en vervuld van een teere droomerige poëzie, zooals die ook in Timmermans latere werk „'t Pastoorken" voorkomt, maar in zijn Pallieter herhaaldelijk door een grover materialisme onderbroken en geschaad wordt.

Dat komt in de eerste plaats hierdoor (ik zet de vergelijking met Pallieter voort omdat hier eigenlijk geheel hetzelfde thema behandeld wordt!) dat Timmermans die evenals t' Serstevens den dubbel-aard van een kunstenaars-ziel bedoelt uit te beelden, deze „twee menschen in den kunstenaar" niet uit elkaar heeft weten te houden, zoodat men, te midden van de fijnste passages waarin de kunstenaar als kinderlijke droomer zijn verlangen naar hooger mensch-zijn uit-zingt, telkens op eens weer stuit op den groveren zinnelijken „genieter van het leven" die de andere heeft van het type kunstenaar vertegenwoordigt. Er is geen brug tusschen deze beiden, tusschen het „hemelleven" en het aardsche paradijsleven van „den ouden Adam"!

Maar deze schrijver heeft dat conflict vermeden door als voorbeeld te nemen Don Quichote en Sancho Panza van Cervantes, die eigenlijk de voorvader van deze kunstsoort genoemd kan worden. Hij heeft deze hoogere en lagere natuur van elkaar gesplitst en ze belichaamd in twee personen, meester en knecht of zooals hier: Dichter en vagebond, welke als twee innig verknochte vrienden het land door zwerven.

Hij heeft evenals Cervantes ook in dien lageren natuurmensch iets van het hoogere nog onontploiderd verlangen gelegd waardoor deze nader komt tot den dichter en waardoor deze twee, die inderdaad eigenlijk één zijn, als 't ware samen vloeien tot één. En zoo is het ook in werkelijkheid. De grove en dikwijls hinderlijk materialistische boer dien Timmermans kiest voor representant van „de natuur-neigingen in den kunstenaar" is niet vereenigbaar met dien ander, die zoozeer de natuur en het leven in schoonheid ziet, voor zulke fijne emoties vatbaar is als degene die dit boek schreef; maar deze marskramer uit t'Serstevens werk met zijn onverzadigbare fantasie, zijn geloof in het genieten, van te moeten grijpen wat het leven hem brengt en zijn onverstoorbaar goed humeur, is wel vereenigbaar met den stiekten schuchteren in extase levenden dichter, want ook achter dien kermisvagebond verschuilt zich de levens-fantast, de op zijn wijze naar poëzie en „weten" zoekende avontuurlijke „bizondere mensch".

En is het niet werkelijk ook zoo, dat men juist onder deze, door geen menschelijke macht aan „de maatschappij" te ketenen, marktreizigers en kermis-klanten — in 't klein en in karikatuur, maar toch zeer wezenlijk — steeds een stukje werkelijke artistengeest aantreft, dat zich alleen door ontwikkelingshoogte en beschavingsvormen van den officieelen artist onderscheidt?

Daarom voelt men hier deze twee wonderlijke vrienden zoo uitstekend bijeen te hooren, door zulke natuurlijk banden aan elkaar verbonden en daardoor is er zulk een harmonie van sfeer en gedachten in dit warme en niettegenstaande zijn uiterlijk zoo onmogelijk schijnende situaties, toch zoo vol-levende en waar boek.....

Onwaar misschien voor een ras „burger", die 't leest, maar waar voor degene, die zelf iets van dezen rusteloos naar wisseling en verandering zoekenden kunstenaarsgeest in zich heeft..... en die zijn er heel wat meer onder de mannen te vinden dan alleen onder de kunstenaars zelf..... iedere zwerver, iedere ondervoeker, uitvinder, jager, droomer, iedere in zijn hart niet voor huisvader in de wieg gelegde „minnaar" draagt iets, of zelfs veel in zich van dezen „verliefden vagebond en zijn vriend", die 't Serstevens hier in zulke warme kleuren voor ons schildert..... volgens het oude beeld van den middeleeuwschen minnezanger, van Don Quichote en Boccacio en anderen.... maar toch weer vol nieuwe bekoring, tot welke ook de uitnemende vertaling van Alice van Nahuys het hare bijdraagt!

Martha en Maria
door
Anker Larsen.
(Schrijver van „De Steen der Wijzen")
(Uitg.: Elsevier).

Een boek met verscheidenen bladzijden vol bezonken levenswijsheid en overal van een, wat weinig spontane, maar niettemin ware en goede gezindheid.... zonder daarom echter een boek van groote en blijvende kunstwaarde te zijn.... daarvoor is het te veel uit 't denken en te weinig uit diepen drang van ontroering ontstaan. Voor een deel misschien door dat ik zoóveel en van zooveel zijden goeds gehoord had van „De Steen der Wijzen" (dat overigens ook door hen die beide lazen als beduidend belangrijker geschat wordt) en dat daardoor mijn verwachtingen wat al te hoog gespannen waren, hoézeer men ook in dit boek overal voelt met een mensch te doen te hebben, dien men achten kan en die als denker bóven het gemiddelde der gewone schrijvers uitkomt,..... een zekere teleurstelling bracht het mij toch!

In de eerste plaats wel hierom, dat de schrijver in sterke mate de in de literatuur van een halve eeuw geleden nog algemeene, maar nu bij alle betere schrijvers wel haast overwonnen fout begaat van: De handelende persoon te laten denken en spreken in zijn (des schrijvers) stijl en volgens zijn opvattingen!

Daardoor is hier b.v. de Maria-figuur m.i. totaal mislukt, waar zij eindigt te worden tot een wél zeer verstandige en eerlijke domineesfiguur die zijn stelregelen prediki maar in géén opzicht tot een geestelijk-verhévene of warm-menschelijk voelende „vertegenwoordigster van wat men zich (in tegenstelling tot de lager bij de groondsche maar hard-werkende en haar plicht vervullende Martha-figuur) als „Maria", als de uitverkorene vrouwelijke discipel van Jezus voorstellen mag. Men eindigt dan ook wel degelijk met Martha als de meest echte dezer beide vrouwen het meest sympathiek te vinden.

Intusschen kan er uit een dergelijk voormansgezin van nergens bespeurbare religieuse voorbereiding, opvoeding of hereditieit, ook wel zeer bezwaarlijk zoo maar opeens een „Maria" geboren worden, die vol devotie in verheerlijking neerzit aan de voeten van den Godszoon.

Heel het milieu, niet het minst de volksaard der Denen zelf en de gedachten- of geloofssfeer in zulk een boerendorp als waarin deze geschiedenis speelt, is daarvoor te gewoon, te nuchter. Ik zou haast geneigd zijn te zeggen dat de schrijver te veel Protestantsch is om het wezen eener Mariafiguur te begrijpen en te véél denker, te weinig warmbloedige kunstenaar om ze uit te beelden. Het is misschien niet ondienstig, dat enkelen onder de vele „critici", die hun een succes als dat van „De Steen der Wijzen" à priori ook dit boek als een eerste-rangs kunstwerk zullen aanprijzen, de ondankbare taak op zich nemen om voor een eerlijke waardebepaling, daar tegenover ook eens de zwakke zijden te belichten!

Tot die zwakke zijden behoort ook deze: Dat de schrijver, in dit boek althans, weinig blijk geeft van compositie-aanleg. Martha en Maria.... ieder om de beurt een stukje uit het leven van twee vrouwen die deze karakters moeten typeeren, beschreven in hun lotgevallen.... dat is de beide „lijn" van dit boek.

Maar in een dergelijk grootsch en moeilijk gegeven als dit zit hoe! wat meer.... daarin ligt in de eerste plaats de tragedie van alle Martha's, van de rasluismoeders en verzorgsters van al de „och zoo maar heel gewone menschjes", die stoer en volhardend hun weg van werken en kleine en groote opofferingen, door het leven gaan, met in de moeste gevallen als loon een totaal onopgemerkt blijven door de groote menigte der half-ontwikkelden, die in deze weinig pretentieuze, stille, verstandige werksters, niets anders zien dan „een onbelangrijk sloejie" en daarbij vergeten dat ook dezen hun idealen tot hoeger en „interessanter" hebben of althans hadden, maar die opofferden stilkwijks met bloeiend hart) omdat er toch iemand moet zijn, die de ruwe en eentonige en weinig hoog gaspireerde werkjes uit „het gewone leven" opknapt!

....En dan daartegenover het lijden der Mariafiguur, het lijden van alle vergeestelijkten en droomers, die door diezelfde „wereld" worden weggeworpen en geringschat omdat de wereld de waarde van dit rebelsche denken en den invloed daarvan op hun de omgeving niet erkent en hen als nuttelooszen of als overdreven dwazen negeert en op zij zet.

Dat is in korte trekken het essentieele van de „Martha en Maria" symbool, maar men vindt daar maar heel weinig van terug in dit landelijk verhaal, niettegenstaande de veelwijze levenskundige opmerkingen, die de schrijver door middel van zijn personen op veel plaatsen hier weet onder te brengen en die dan ook de wezenlijke waarde van dit boek vormen.

Ik voor mij geloof, dat het kunnen van Larsen meer tot zijn recht zou komen als hij deze, zijn ernstige levenswijsheid verwerkte in den vorm waarin b.v. een Eugenie, een Wilde-Trine en anderen dat deden. En nu — in de hoop, dat de lezer niet, zooals zoo dikwijls het dauwtjezen van leemten in een, zeer zeker belangrijk, werk, zal houden voor „afkam men" of „afraden", wil ik terugkeeren tot mijn hoofdopinie aan het begin van deze beschouwing; nl.:

Dat dit een boek is, dat ik met overtuiging ter lezing durf aan te bevelen, het werk van een goeden en verstandigen mensch, dat zeker waard is bij velen onder de oogen te komen, omdat velen er iets uit zullen leeren, of ouverwacht een oplossing vinden voor dingen waar ze tot nog toe steeds mee in den war zaten: zoo b.v. de verklaring van „De zonde tegen den heiligen geest, die in de eeuwigheid niet vergeven zal worden" en meer dergelijke klare en gezonde uiteenzettingen van bijbelsche „raadselen" en moeilijke levensvragen, en waarvan ik gaarne enkele passages zou hebben aangehaald als de plaatsruimte door mijn eigen uitweidingen niet reeds in beslag genomen was. Men overtuige zich zelf dus; want bekocht kan wel haast niemand zich voelen met werk als dit!

N.

KESAWAN 124 — TELEFOONS 481-582

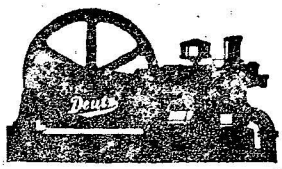

Alleen vertegenwoordiger
CARL SCHLIEPER

NAADLOOZE
LATEXKANNEN
10 L. 20 L.
ONVERSLIJTBAAR
Vraagt prijsopgaaf en bijzonderheden.
Harrisons & Crosfield, Limited.

KONINKLIJKE PAKETVAART MAATSCHAPPIJ
s. s. „Brouwer"
Bovengenoemd stoomschip geeft iederen Maandag 3 n. m. een rechtstreeksche verbinding van Belawan naar Penang.

Park Hotel Fort De Kock
Berghotel met moderne frissche paviljoens
Ruime tuine, stofvrije ligging met fraai berg panorama nabij de plaatselijke bezienswaardigheden
Garages, autoverhuurderij met nieuwe Cyl. Bucks e. a. Op verzoek auto van-komst trein

Phoenix Pink Carbolic Soap
Antiseptic — Desinfectan
Conducive to good health
Preventive of Serious Sickness
Pleasant and effective cleanser.
A safeguard against infection
IMPORTERS:
SCHNITZLER & Co
MEDAN — TELEFOON 648

TOKO VAN DE POL
Paleisweg 11 MEDAN Tel. 192

Saludor-Filters

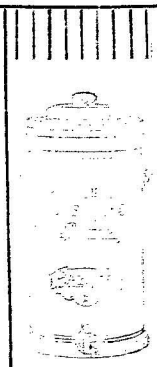

f 25.—, f 40.— en f 50.— per stuk

Brownlow-Filters

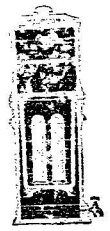

f 18.50, f 22.50 en f 42.50 per stuk

Berkefeld-Filters
f 35.- en f 55.- per stuk

KINDERSTOELEN

vanaf f 20.- per stuk

VERKOOP
Uitsluitend
á Contant

PERPUSTAKAAN NASIONAL RI

HIS MASTER'S VOICE

Moderne, populaire Dansmuziek Zang en Violine Orchestra in de serie Roodbruin 10" (25 c.M.) dubbelzijdig bespeelbaar à f 2.75 per stuk.

[illegible]

The Gramophone Company Agency
Showroom 80-84 Kesawan
MEDAN - TELEFOON 594.

S. D. KAPER & Co.

MEDAN, TELEFOON 594.

SPORT EN SPEL

Voetbal

Roode Duivels—Zwaluwen.

Het Belgische elftal, waarin, na den tebeurstellenden wedstrijd tegen Hongarije vier spelers waren vervangen, heeft het ook onder den naam „Roode Duivels" niet tot een overwinning kunnen brengen. Toch waren er factoren genoeg aanwezig, die tot een nederlaag der Zwaluwen hadden kunnen leiden. Nu werd het een gelijk spel (2 — 2), met welk resultaat de Nederlanders al zeer tevreden mogen zijn.

Het aantal doelpunten, dat beide partijen scoorden, was het eenige, wat de ploegen met elkaar gemeen hadden. Het grootste verschil was wel in beider aanvalslinies gelegen. Tegenover de enthousiaste, vooral in den aanvang, dikwijls uitdig samenspelende, Belgische voorhoede zagen wij een vijftal Hollanders — Van Dam faalde zoo volkomen, dat men beter van een viertal kan spreken — dat telkens pogingen aanwendde om een geheel te vormen, doch daarin nimmer slaagde.

Over Kuchlin's spel lag den geheelen wedstrijd een groote matheid, waardoor ook deze speler niet veel presteerde. Waar hij niet naast zijn clubgenoot Lash, doch naast Van Dam speelde, werd de rechtervleugel het zwakste deel van ons team. Vis vormde met Lash ook niet de gewenschte combinatie, zoodat Tap in een bijzonder lastige positie werd geplaatst. Dat laatstgenoemde den moed niet liet zakken en zelfs de twee eenige kansen wist te benutten, om eerst gelijk te maken en daarna zelfs de leiding te veroveren, moet hem als een groote verdienste worden aangerekend.

Ben bijna evengroot verschil leverden de beide middenlinies op. De Belgische halfs, waarbij Van Halme een goede plaatsvervanger voor Cootmans Meek, beschikten zoowel over offensieve als defensieve kwaliteiten, terwijl Keppels, Anderiessen Jr. en Veldkamp hoe goed ze ook dikwijls verdedigden, op onvoldoende wijze den aanval steunden. Anderiessen was in geen enkel opzicht de spil, die in een nationaal elftal past.

Het verschil in beide achterhoedes was niet zoo groot en daarbij was het voordeel aan Nederlandsche zijde. Zoowel Van Haeren als Wamsteker hebben menig moeilijke situatie gunstig weten op te lossen. De eenige fout, die wij den „aanvoerder" Van Haeren zagen maken was, aldus de Tel., dat hij Keppels steeds toeliet te veel achter te blijven, waardoor er niet alleen te groote gaping tusschen voorhoede en middenlinie ontstond, maar waardoor tevens de doortastende Belgische rechtsbuiten Dries een meer gunstige voorwaartsche opstelling kon innemen. Wamsteker trok zoo nu en dan in de middenlinie, om haar fouten te herstellen, maar zijn goede voorbeeld vond helaas geen navolging.

Het spel van Swartenbroeks en De Mol heeft onzen indruk van de spelers in de match tegen Hongarije slechts versterkt.

Een verdediging, die, ondanks mistrappen van eerstgenoemde, en te hooge ballen van zijn partner, goed wist stand te houden tegen onzen zwakken aanval. De beide oogenblikken, dat Tap van een weifelen kon profiteeren, brachten even zoovele doelpunten voor de Zwaluwenploeg.

Resten ons de beide doelverdedigers. Quadron kreeg zoo weinig te doen, dat ditmaal een beoordeeling van zijn capaciteiten al heel moeilijk is. Quax kreeg het daarentegen druk genoeg en had naast brillante oogenblikken ook minder goede, hoewel wij dadelijk moeten toegeven, dat de eerste grooter in aantal waren den de laatste, zoodat hij met zijn clubgenoot tot de beste spelers van ons team behoorde.

De wijze, waarop hij den listig genomen strafschop van R. Braine uit zijn doel hield, was al even schitterend als het vallend stoppen van den nijdigen schuiver van Bastin's voet. Den doelverdediger, dien men in eere mag houden, al is de tijd nog niet gekomen, om Van der Meulen te vervangen.

Van de Ned. officials waren de heeren Hirschman, Boeijon, K. Lotsy, Mundt, Spaan, Blöte, Willing en Mutters aanwezig. De N.E.C. zal in deze Zwaluwenploeg wel weinig materiaal voor het nationale elftal ontdekt hebben. De moeilijkheden betreffende de kenze van een spil en een links uiterst, zullen in geen geval zijn opgelost.

Over het spelverloop het volgende:

De ploegen waren als volgt samengesteld:

Roode Duivels: Caudron, doel; Swartenbroeks en De Mol, achter; P. Braine, v. Halme en Boesman, midden; Dries, R. Braine, De Vos, Van den Oude en Bastin, voor.

Zwaluwen: Quax, doel: Wamsteker en Van Heeren, achter; Veldkamp, Anderiessen Jr. en Keppels, midden; v. Dam, Kuchlin, Tap, Vis en Lash, voor.

v. Haeren wint den toss en verkiest met den wind in den rug te beginnen. De Belgische voorhoede ontwikkelt al dadelijk een geweldig tempo en wat van nog meer waarde is, een behoorlijk samenspel, waardoor de Zwaluwen tot verdedigen worden gedwongen.

Dit verdedigen geschiedt niet altijd op oordeelkundige wijze en in hun ijver botsen de spelers wel eens tegen elkaar aan. Eendeels door het feit, dat ieder op zich zelf speelt en de snelle Belgische aanvallen slechts gebrekkig gekeerd worden, is het succes reeds dadelijk voor de Roode Duivels.

Nauwelijks zijn er 5 min. gespeeld of Dries breekt door en geeft aan De Vos, die van dichtbij langs den vallenden Quax schiet (1-0).

Het gaat er op lijken of de Belgen een groote overwinning zullen behalen. De pressie op het doel der Zwaluwen blijft voortduren en Van den Oude schiet tegen den paal, welk feit hij later nog eens herhaalt.

Bij een tegenaanval van de Zwaluwen schiet Tap van grooten afstand over, Kuchlin durft niet in te loopen en speelt te loom om Tap te kunnen steunen. Van Dam mist bijna elken bal, die hem wordt toegespeeld. Wanneer De Vos uit een goede through pass plotseling voor Quax staat schiet hij tegen den doelverdediger aan.

Na 25 min. spelen krijgt Tap den bal van Vis toegespeeld en zonder zich lang te bedenken schiet hij buiten het bereik van Coudron in het net (1—1). Het tempo der Belgen begint nu te minderen en als Quax nog een schot van Dries heeft gestopt, treedt de rust in.

Na de rust krijgt de kleine Boesman het nogal eens te kwaad met de soms stevig doortoopende Hollanders en zijn spel is niet zoo opvallend, als in den strijd tegen de Hongaren.

Twaalf min. na de hervatting krijgt v. Dam den bal en wacht zeer lang met voorzetten. Wanneer hij eindelijk wordt aangevallen geeft hij een zachten schuiver voor het doel. Kuchlin laat de kans aan den toesnellenden Tap, die met een uitstekend schot zijn ploeg de leiding geeft (1—2.)

Het initiatief is nu weer aan de Belgen, die het Zwaluwen-doel gaan belegeren. Behalve 3 voorhoedespelers is alles aan het verdedigen.

Wel weten de Zwaluwen zich weer los te werken, maar Swartenbroeks retourneert den bal op den rechter vleugel, waar Dries gereed staat, om voor te zetten. Dezelfde speler loopt daarna naar binnen en geeft van dichtbij Quax geen kans (2—2). Er is dan nog 23 min. te spelen. Een duidelijk geval van „hands" van De Mol binnen het strafschopgebied, ontgaat den Belgischen scheidsrechter Alberts, die nog al eens geen beslissingen nam, wanneer ze noodig waren. Zoo nu en dan vergast het publiek hem op een fluitconcert. Bastin gaat 2 eens alleen proberen en een verwarrende schuiver wordt op het Zwaluwendoel afgezonden, maar Quax redt schitterend.

Wamsteker raakt binnen het strafschopgebied den bal met de handen aan. R. Braine plaatst zich achter den bal en wanneer hij een aanloop neemt, alsof hij deze gelegenheid niet wenscht te benutten, schiet hij plotseling hard in, maar Quax is op zijn post en houdt op eminente wijze den bal uit het doel. De wedstrijd die op geen hoog peil stond, is dan beeleinaal niet belangrijk meer en in den stand wordt geen verandering gebracht

VERZEKERT

Uw INBOEDEL, REIS-BAGAGE of AUTO'S bij

SLUYTERS & Co

Het oudste assurantiekantoor in Nederlandsch Oost Indië

COULANTE SCHADEREGELINGEN

HOOFDKANTOOR BATAVIA
BIJKANTOOR MEDAN
Hittenbachstraat - Telefoon 141

ODEON - PLATEN

DAJOS BELA
de grootste violist van den tegenwoordigen tijd
SPECIAL UITSLUITEND VOOR
ODEON.

AA 50091 In Venedig um Mitternacht. Chacun sa vie
AA 50102 Chili bom bom Paradise alley
AA 50828 Menuett (Elfelsuite) Berühmtes Menuett
AA 50960 Mattinata Menuett.

W. NAESSENS & Co., MEDAN.
Heerenstraat 14 Telefoon No. 170.

Ye Olde Style Brewed Ginger Beer.

Price f 2.-- per dozijn

FRASER & NEAVE Ltd. MEDAN Tel. 275 Hindoestraat 12

SLOTEN's BOTER

op het ijs gelegd, doet in smaak niet voor de allerfijnste vriescamerboter onder

Verkrijgbaar in 2 en 5 p. blikken

De importeurs:

HANDEL MAATSCHAPPIJ DELI ATJEH

N.V. I&E.P.
WARENHUIS Tokko
MEDAN PADANG FORT de KOCK

WIT EMAILLE:
PUDDINGVORMEN
BAKVORMEN
CASSEROLLEN
PANNEN
MELKKOKERS
ETENSDRAGERS
THEEKETELS
BORDEN
WASCHKOMMEN
KOFFIEKANNEN
EMMERS
ZEEPBAKJES
THEEPOTJES
DRINKBEKERS
SOEPLEPELS
SAUSLEPELS
EETLEPELS
ZIEKENLEPELS
WANNEN
NACHTPOTTEN
etc. etc.

Lage prijzen

KESAWAN 116-118 TELEFOON 593
GEOPEND TOT 7.30 N.M.

Wederom overal Verkrijgbaar!

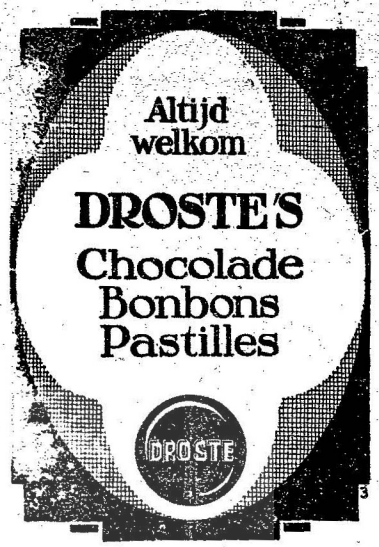

De Importeurs:
M. GOLDENBERG & Co.
MEDAN TELF. 34

GRAPJES EN SNAPJES.

De Groninger.

Ha, de Groninger, dat is een plezierige baas, waard, in het zonnetje gezet te worden. De Groninger is dik. En rijk.....

— Rijk, meneer? Nou, nou, 'k ben ja meneer Scholten niet!

Ook goed. Dan is hij dus n i e t rijk. Maar wel plezierig....

— En waarom niet? We ben' toch niet voor ons verdriet op de wereld?

Toegegeven! En het is begrijpelijk, dat hij, die in Groningen woont, niet voor zijn verdriet op de wereld is.

— Ja meneer zegt u 't ze maar eens goed. Ze denken daar in Holland dat Groningen maar zoo'n boerendorpje is!

Groningen is géén boerendorpje! Als de Groninger vertellen wil, dat Groningen een Heerenstraat heeft, dan haast ik mij er bij te voegen, dat 't heusch niet alleen om die Heerenstraat geen boerendorpje is. De glendériepe....

— Nou hoeft meneer ons niet dadelijk na te spotten! Ik praat ja toch goed Hollandsch?

Inderdaad! De Groninger praat goed Hollandsch. Althans hij kán het, als hij wíl, verzekert het *Vad*.

Holland... (d. i. Nederland beneden Drente) is een vreemd land. Daar wonen de Hollanders die nooit zóó eerlijk, zoo solide, zoo goed en zoo flink zijn als de Groninger. Maar wie zou meenen, dat de Groninger niet best Hollandsch praten kan, die zou hem smaden.

Wat van Holland naar Groningen komt (Royaards, Mengelberg, of wie dan ook) en dan gehoord wordt in de Harmonie of in den Schouwburg, is: „Óók wel aardig", dat is de hoogste appreciatie, die de Hollander in Groningen bereiken kan. Maar als de Groninger begint over wat echt Groningsch is: de kermis, 28Augustus, of Dizzepie Dizzepu... dan waagthij zich aan geestdriftiger kwalificaties. Zelfs 't peerd van Oome Loeks is méér waard, dan 't Drentsche volkslied, dat enkel maar bestaat uit: Bè!

Maar de Groninger heeft geen grieven. Hij is goedmoedig en vroolijk. En als hij moet betalen, legt hij dikke, zilveren rijksdaalders op tafel.

Hij lacht er om, (maar het spijt hem in z'n hart), dat de Hollanders opzien tegen zoo'n „lange" spoorreis naar Groningen.

— Ik doe 't ja elke week 'een en trug op éénen dag! zegt hij.

Ja, maar hij is dan ook Groninger en is dus sterker, degelijker, flinker, degelijker, beter, dan zoo'n doodgewone Hollander!

Prinselijke sleutelbeenderen.

De ongevallen, den prins van Wales beschoren, haast telkenmale als deze aanstaande koning van Engeland zich aan zijn geliefkoosde rijsport overgeeft, roepen onwillekeurig het noodlottig einde van een zijner voorgangers op den Engelschen troon, onzen grooten koning-Stadhouder, Willem III, in de herinnering.

Ook deze was een hartstochtelijk liefhebber van het jachtvermaak en van het paardrijden, waaraan hij een groot deel van den tijd wijdde, dien het handhaven van het beroemde „Europeesche evenwicht" hem overliet. Zoo was hij ook in den morgen van den 4den Maart 1702, uit zijn lustslot te Hamptoncourt, vergezeld van een aantal Engelsche en Hollandsche edellieden, uitgereden, toen zijn ros ter aarde stortte. De Koning viel en brak zijn sleutelbeen, aan welk ongeval hij eenige dagen later stierf.

Dit weten wij allen uit onze schoolboekjes, die er de eenigsziñs wonderlijke verklaring aan toevoegden, dat het beest gestruikeld was over een molshoop, zeker wel het onbeduidenste en minst weerstandbiedende obstakel, waardoor mensch en dier struikelen kunnen.

Er is langen tijd een vierregelig versje in omloop geweest, waarin deze gebeurtenis herdacht werd in een vorm, die 't niet ongunstig deed afsteken bij de literaire producten van meester Pennewips discipelen.

De herkomst heeft men nimmer kunnen vaststellen. In een der nummers van den Ned. Spectator van 1860 is voor het laatst navraag gedaan naar den onbekenden auteur. Sedert schijnt men er maar in berust te hebben, dat deze onbekend zou blijven. Verliezen ooit de werken van Homerus of Shakespeare iets van hun waarde al kibbelt men tot op dezen dag over den naam van hun schepper?

Mocht echter een belangstelling als die van het jaar 1860 herleven, dan zou men allicht bedoeld poeem ook kennen willen. Hier is 't:

Op zijn dood van Prins Willem III.

Hij steeg te paard en reed daarheen;
Hij viel en brak zijn sleutelbeen;
Komt, laat ons allen rijden henen
En breken onze sleutelbeenen

=BOEKHANDEL=
DELI COURANT

Diamant Schrijfmachine

VOOR PRIVE-GEBRUIK EN OP REIS

GUTHRIE & Co. Ltd. MEDAN

Hout beschermende Verf versiert Uw huis en beschermt het tegen
KLIMAAT EN INSECTEN
KLEUR MIDDEL-BRUIN

De Antonio Serie van Mauritz Azijnman
uit den Bosch is gearriveerd

Antonio Originales	per 50 st.	F.	7.—
Antonio Carmen	„ „ „	„	7.—
Antonio Coronas	„ „ „	„	7.—
Antonio Arena	„ „ „	„	6.—
Antonio Opera	„ 100 „	„	6.—
Antonio Club	„ 50 „	„	5.50
Antonios Ideales	„ „ „	„	5.—
Antonios Matedores	„ 25 „	„	4.50

Bovenst. Merken Prima Kwaliteit

TOKO MANN Sr.
Telefoon Nos 264—631.

PERPUSTAKAAN NASIONAL RI

Hoogs en lage
SCHOENEN
Bruine
Zwarte
Lak

„London"
„Derby"
„Club"
STROOHOEDEN

HEEREN MODE-ARTIKELEN
uitsluitend first class modellen en kwaliteiten.

Pyama's
geheel nieuwe dessins.
Zephir
overhemden
gegarandeerd waschecht
Avondhemden
Jas-model.

Dassen
Modernste Sorteering
Boorden
alle soorten
Vilthoeden

Bretels
Monito Sokken
Singlets
Zakdoeken
Sokken
ophouders

Medoc Supérieur
van
Hoogewerf, Chabot & Visser
TRIANGULARES
- - SIGAREN - -
Een kleine keuze Havanna Sigaren. Fijne merken
S. EHRLICH MEDAN
TELEFOON No. 280

AUTOVERHUURDERIJ
FIRMA TASCHE
Het beste, soliedste en
betrouwbaarste adres
van goede huurauto's
TELEFOON 491 MEDAN

ONZE
EAU DE COLOGNE
is over geheel Indië bekend en . . . . . geliefd. Heerlijk verfrischend en geurig.
In diverse prijzen en verpakkingen vanaf f 0.75 tot f 6.50
RATHKAMP & Co., Medan, Telefoon 212.

FEUILLETON.

De Hand met het Litteeken.

Uit het Engelsch van Baronesse Orczy.

(Geautoriseerde vertaling van A. T.)

19)

Zij durfde haast niet adem te halen. Ieder oogenblik vreesde zij, dat juffrouw Dawdsley zou komen en haar zou roepen om naar haar kamer te gaan. De toestand werd ondraaglijk. Zij voelde, dat zij niet het recht had hier te zijn, en alles te hooren, wat er gesproken werd, en toch, nu zij zoo lang gebleven was, wist zij niet, hoe zij haar tegenwoordigheid moest laten merken en hoe zij haar stil zijn moest verklaren. Zij zou nooit voor den Koning durven verschijnen; en zouden die heeren gelooven, dat zij al dien tijd half slapend was geweest, of zouden zij een verkeerde uitlegging geven aan, wat zij zouden kunnen noemen de nieuwsgierigheid van een vrouw naar de bespreking van mannen?

Hoe het ook zij, zij voelde, dat de beste—zelfs de eenige weg was, om te blijven, waar zij was, ineengedoken in den hoek van de bank en zoo zij nu ontdekt werd, te doen of zij in diepen slaap was, waaruit ze, volgens alle kenteekenen, slechts met moeite ontwaakte. Terwijl zij aldus peinsde over hetgeen zij doen zou, verloor zij den draad van het gesprek, dat nog voortgezet werd tusschen Zijne Majesteit en de aanvoerders van het leger, totdat de naam van squire Brent, uitgesproken door den Koning haar aandacht weer trok.

„Heeft een van U, heeren, Michael Brent gezien? vroeg Karel. „hij verliet ons, zoodra hij in de stad was, zeggende, dat hij had afgesproken zijn dochter in een der logementen te ontmoeten".

„Hij moet dan ergens opgehouden zijn", antwoordde Prins Rupert, daar hij mij zeide, dat hij de schoone mevrouw Barbara hier zou ontmoeten, maar dat hij haar niet vóór morgen verwachtte".

„Ik beklaag het meisje altijd," verwaardigde de Koning zich om te zeggen, „het is een afschuwelijk noodlot, dat zij door het huwelijk verbonden is aan een van die ellendige Fiennes".

„Het is alleen maar in naam een huwelijk, Uwe Majesteit," zei Sir Marmaduke Langdale, die een intiem vriend van squire Brent was, „en zoodra al die woelingen voorbij zijn, zal het niet moeilijk zijn een echtscheiding te verkrijgen".

„Volstrekt niet, als wij het meisje er bij helpen kunnen," zei de Koning genadig. „En nu, mijne heeren," voegde hij er opstaande bij, „zullen wij U goeden nacht wenschen. Wij hebben een prachtigen jachtdag gehad en hopen er morgen ook een te hebben, voordat die vervloekte rebellen verder naar het Noorden komen, om ons te verontrusten. Maar mij dunkt", ging hij zorgeloos voort, „dat daar niet veel vrees voor bestaat."

Volstrekt niet, Uwe Majesteit, daar wil ik een eed op doen," verklaarde prins Rupert, „en als ge mij slechts wilt toestaan naar het Noorden te gaan met die mannen uit Yorkshire—"

„Als Uwe Majesteit mij vergunt," viel Digby haastig in de rede, „Goring op te wekken, kan ik U verzekeren, dat het oproerlingenleger ons nooit meer lastig vallen zal."

„Het is dwaasheid, mijn goede Digby" zei de Prins hard.

Er in een oogenblik was de geheele woordenstrijd weer aan den gang: het plan van Prins Rupert om naar het Noorden te gaan en tevens aan te vallen, werd vurig bestreden door Digby, die zich met het paardenvolk van Goring wilde vereenigen om met hun hulp het terugtrekkende leger van Fairfax aan te vallen. De stemmen verhieven zich toornig: sommigen stonden aan de zijde van Rupert, anderen aan die van Digby, terwijl nu en dan de stem van Koning Karel gehoord werd, die zich een weinig verhief om te protesteeren:

„Kalmte, heeren!" zeide hij, en in gedachten ken Barbara hem zien, vol waardigheid en zachtmoedigheid, zijn mooi gelaat bleek van onrust en een van zijn prachtige handen ter vermaning opgeheven: „Vrede! smeeken wij U".

En eenmaal toen de woordenwisseling in openlijken strijd scheen te zullen ontaarden, hoorde Barbara hem heel duidelijk zuchtend mompelen:

„Zulke oneenigheden zullen ons van de overwinnig berooven."

Maar zijn eigen besluiteloosheid was pijnlijk merkbaar. Het eene oogenblik scheen hij neerslachtig, onrustig, besprak het eene plan met Rupert, en een ander met Digby, wenschte meer Fairfax te ontwijken dan hem slag te leveren; op een anderen tijd lachte hij, bespotte het leger der rebellen, het zoogenaamde nieuwe Model, waarover zooveel gesproken was, en waaraan zelfs het genie van Olivier Cromwell geen goeden vorm ken geven.

Toen hielden na een poos de gesprekken op: de Koning trok zich blijkbaar in zijn vertrekken terug en Prins Rupert ging naar zijn logement; een of twee der heeren logeerden in „de Korenschoof" in dienst van Zijne Majesteit, terwijl anderen elders kwartier hadden gevonden. In ieder geval, er klonk opnieuw „Goeden nacht" en „vaarwel" en onderdanig afscheidnemen van Koning Karel en den Prins die plannen maakten, om den volgenden dag weer in Fawsley Park te gaan jagen. Twee of drie der officieren bleven nog in de eetzaal. Barbara kon hen hooren praten, het waren Langdale en Digby en de man met het dialect van Somerset. Deze laatste zeide:

„Ge hebt niets tegen Zijne Majesteit over zijn brieven gezegd?"

„Neen," antwoordde Digby. „Ik heb van morgen gezegd alles wat ik kon, en Zijne Majesteit beloofde mij, dat hij morgen of op zijn laatst overmorgen zijn geheele particuliere briefwisseling ter bewaring naar Oxford zou zenden."

(Wordt vervolgd.)

DE DELI-COURANT

ZATERDAG 13 MAART 1926

NO. 60 42STE JAARGANG

VIERDE BLAD

VOOR VROUWEN.

EEN NUCHTER ZAKENMAN OVER VROUWEN.

Waar de fout begint.

Het uitblijven van alles wat ook maar klaar rijde zwemt op mijn eerste schrijven, heeft me den moed gegeven om nog eens een keer aandacht te vragen voor wat ik over de vrouwen denk.

Ik heb zooals vrijwel elk man, een hekel aan rusie en kruip dan maar liever in mijn schulp of goed maar toe. Al ligt in dat toegeven dan ook in het gezin zoo dikwijls de oorzaak voor een later misverstand.

In vorige keer hebben we gezien hoe de zakelijke basis van een goed huwelijk eene beslissende beteekenis blijkt te zijn. Natuurlijk niet zooals verscharikkelijke om-slachtig en ondoorgronbelijk ding als Landen en Gemeenten er op na houden; reeksen cijfers waarmit ie feeb niets kozen kunt, maar een heel eenvoudige lijstje van zooveel voor de huishouding, zooveel voor bedienden, zooveel voor huisvesting, waarvan zooveel voor eten en drinken, voor kleeding, enz. enz. Met een klein huishoudboekje erbij. En direct van den vierden dag, of laten we maar zegen: heel in het begin. Want juist in dat begin, in dien zaligen tijd der wittebroodsweken wordt in dit en in menig ander opzicht, de basis gelegd voor latere eigenaardigheden. Aan beide zijden. Juist in dien tijd behoort naast de ideeele, ook de goede, zakelijke epnet van het huwelijk vastgelegd te worden.

Een vrouw kan nu eenmaal niet rekenen! U meent me niet kwalijk mevrouw, maar het is zoo. Al geef ik U dadelijk toe dat ook een zoo behoorlijk percentage van de mannen niet rekenen kunnen.

Dat slaat ie voor de dames.

Laten we hier maar in onze eigen Delische omgeving blijven. Dan zien we meteen meeveel jonge planters in financieel opzicht maar gods water over Godsakker laten loopen en in enkele jaren erin slagen om een heel aardige beer te fokken, waarvan een solide zakenman een doodschrik op zijn lijf zou krijgen.

Als ik H.A. bij een der cultuurmaatschappijen was, dan zou ik geen administrateur aanstellen van wien ik niet wist dat ie beroerlijk zijn eigen geldmiddelen kan beheeren. En nu ga ik nog verder en erken — en ik doe het graag — dat er zelfs tal van dames zijn, die beter rekenen dan tal van heeren. Afgezienden nog van de kranen onder haar, die zoo goed rekenen kunnen, dat ze een voorbeeld voor elken man zouden kunnen zijn. De vrouwen die b.v. in banken en dergelijke rekenwinkels aan het hoofd van zaken of van afdeelingen staan. En dat met schitterend succes!

Maar die uitzonderingen daargelaten, de massa der vrouwen kan niet rekenen, terwijl de massa der mannen het wel of ten minste beter kan doen.

Over de oorzaak daarvan behoeven we niet te twisten.

Men vindt ze in het psychologisch, in het ziektundig, verschil tusschen man en vrouw; de vrouw minder exact en concreet en meer beespiegelend, de man meer aangelegd voor feiten en feiten; de vrouw expansief en zich latend leiden door heur hart, de man door zijn verstand. En in U kent natuurlijk het heele rijtje met bovenalles de overweging, dat eene eeuwenlange opvoeding door de eeuwen heen ik alles nog eens verscherpt en onderstreept heeft. En U weet ook, dat daarom de man en de vrouw volkens alle dichters bijeen hoeren om een goed en harmonisch geheel te vormen.

Denn, wo das Harte und das Zarte,
Wo Starkes sich and Mildes paarte,
Da entsteht ein guter Klang,

zoo zeiden Schiller reeds en hij gaf er den goeden raad bij om eerst dat mengsel voor het gieten van de huwelijksklok degelijk te onderzoeken, alvorens zich voor het leven te binden.

Een moderne generatie stoort zich niet meer aan den ouden dichter, omdat zij, m. i. ten onrechte, geen huwelijk geen levens band meer ziet. Nu dingen een andere en na die vrouw een [illegible], enz. enz.

Met dat [illegible] aan rekenkundige — indien ie maar, dan hebben we er de Schepping voor te bestijgen — hangt meer samen dan alleen het huishoudboekje. We kunnen daarop ook boeken het minder stoelsdmatige dat de vrouw in haar leven heeft. Het grijpen naar vele andere dingen buiten de eerste en meest voor de hand liggende plichten, die daardoor wel eens tot ongerief van man en gezin maar de tweede plaats verschoven worden; maarmee hangt ook samen het gebrek aan logisch-ik gevoel zelf hoe conservatief ik ben — het vluchtige in het karakter der vrouw, met springen van den tak op den tak en het te weel willen doen of bereiken.

Zeker, zeker, er zijn ook alweer mannen met meer vrouwelijk-n aanleg en allures maar ik bedoel het hier over de meerderheid.

En er staan tegelijkertijd, ook voordeelen naast en tegenover. Want aan die eigenschappen danken we ook de grote overgave der vrouw voor een zekere taak: de wil om er te komen en een bepaald doel te bereiken, een eigenzinnigheid die menige man op de plaats en in de positie heeft gebracht, die zijn vrouw voor hem had uitgedacht.

En als de vrouw daarbij behoorlijk achter de schermen weet te blijven en niet te veel naar den voorgrond treedt, dan wordt dat doel vrij dikwijls bereikt. Ook daar waar de man zich al lang bij den stand van zaken had neergelegd, of zich op zij zou hebben laten duwen. Weet zij zich echter in dezen geen beperking op te leggen en wordt het voornuitduwen al te openlijk, dan laat zij zelf den toeleg onherroepelijk mislukken.

Het groote gevaar voor de vrouw is ook in andere zaken om geen maat te kunnen houden. Men zegt wel eens, dat een vrouw die een hartstocht heeft voor dobbelen, voor drank of voor een andere ondeugd, daarnaan veel minder weerstand weet te bieden dan de man en de grootste kans loopt daaraan te gronde te gaan, terwijl de man zich nog wel eens in een dergelijk geval weet te redden op een behoorlijk oogenblik.

We kunnen die oude uitspraak best in het midden laten, maar we moeten toch erkennen, dat een vrouw in het algemeen veel enthousiaster, veel hartstochtelijker en veel meer met haar geheele hart en ziel op een zaak zet dan een man. Blijft de man meestal boven de zaak staan, van de vrouw wordt het een onderdeel van haar zelf en van haar eigen leven. Als het de goede zaak is waarop zij haar zinnen gezet heeft, dan is het natuurlijk in orde, maar o wee als zij ze op het verkeerde paard heeft gezet.....

Nu is het duidelijk, dat juist deze en dergelijke verschillen in aard en aanleg in het huwelijk aanleiding geven tot wrijving.

Man en vrouw moeten in het huwelijk leeren zich aan elkaar aan te passen, de uitstekende belemmeringen geleidelijk af te slijpen en zoo een glad oppervlak te krijgen dat in het leven van elken dag aansluit en geen al te groote wrijvingen veroorzaakt.

Heelemaal is die wrijving nooit te voorkomen. Het komt er maar op aan ze zoo op te lossen dat er geen blijvende beschadiging van overblijft. Daarvoor is aan weerszijden veel liefde en minstens evenveel verstand noodig. Niet het verstand van het spreekwoord, dat zegt, dat de wijste toegeeft. Er zijn wel degelijk momenten waarop de wijste, hetzij dat dit de man of de vrouw is, op zijn of haar stuk staat, eens even de puntjes op de i zet en krachtig en duidelijk laat hooren, dat hij of zij zich daarmee niet kan vereenigen. Indien de juiste basis aanwezig is, dan behoeft zoo'n „verklarende toelichting" geenszins tot een verscherping van den toestand of erger te leiden.

In tegendeel, dan kan juist zoo'n uiteenzetting den toestand verlichten en de verhouding zuiveren. Met toegeven kan men er in het huwelijk niet altijd komen. In tegendeel, Juist door toegeven wordt menig kwaad chronisch en als het dan toch niet meer te verwerken is, leidt het op den duur tot veel erger wrijving dan het bij een tijdige uiteenzetting zou hebben gedaan.

Wat m.i. op den voorgrond behoort te staan in een goed huwelijk, dat is de wensch om zooveel als mogelijk is, met de redelijke verlangens van de partij ter andere rekening te houden. Ook waar ons dat eenige opoffering oplegt. Ook in zaken moet men zoo dikwijls wat door de vingers zien.

Zakenman:

Het stormende meisjeshart.

In het *Vrouwenhoekje* van de *Maasbode* is onder bovenstaanden titel een aardige beschouwing aan de „Sturm und Drangperiode" in het meisjesleven gewijd, eindigend met deze behartigenswaardige wenken aan ouders:

„Doch de ouders, die spreken van „ons lief zonnetje in huis", van „ons onschuldig kind, dat niet aan de wereld raken mag, de ouders, die hun meisje willen houden in het vergulde kooitje, die ouders vergeten, dat hun kind een mensch is en dat, zoo zij niet aan het leven raakt, in elk geval het leven haar toch zal raken of wel door het ontwaken harer eigen natuur, of wel door een voorval, een woord, een plotseling gebeuren van buiten af. Die aanraking kan voor een onervaren meisjesziel een geweldige stoot beteekenen. Ze duizelt en rondom zich ziet ze alle kleuren dooreen gemengd en zonder juist te weten, vanwaar de stoot kwam, weet ze, dat ze geraakt is en dat nooit meer alles hetzelfde als vroeger voor haar zijn kan, want wat is waarheid en waar is waarheid? Wat is mooi en wat is leelijk en... wat is goed, wat is kwaad? Het leven raakt haar, haar studie brengt haar ontwikkeling, lectuur brengt haar twijfel, de menschen, nu met andere oogen bezien, wekken afkeer.

Hoe kan ze met iemand praten, er is immers niemand aan wie ze vertrouwen kan geven. Ze hebben haar immers allen altijd als een baby behandeld, haar zoet gehouden en gedacht, dat ze nooit meer dan een lachend kind zou zijn.

Hoog trekken de wolken samen, woest loeit de storm in de eens zoo stil-blijde meisjesziel, die nu trilt en siddert en heen en weer wordt geschokt door twijfel, door angst, door afkeer en ook door verlangen. De ouders zien, hoe hun meisje ernstiger wordt en spreken over verdieping van innerlijk leven, vergetend, dat hun dochtertje een menschelijk wezen, niet alleen een geest is.

Geheel alleen moet het jonge meisje dien storm weerstaan, waarvan zij zelf de volle kracht niet kent, ongewapend, onwetend staat ze en wordt dooreen geschud door de windvlagen, die haar stuurloos en willoos maken, haar vermoeien en haar boos opzetten tegen alles, wat rond haar leeft. Zij kan immers niet zelve onderscheiden, omdat haar niemand ooit het bestaan en den juisten ontvang heeft verklaard van de volle dingen, die nu opeens regelmatig het een na 't ander komt en maakt zich aan haar komen opdringen en ze deinst terug voor alles, wat leven heet, of ze laat zich meesleepen en haar kinderlijkheid gaat verloren in de ongematigde wijsheid, die dubbel gevaarlijk wordt, omdat ze geheel zonder leiding is.

Het moofe groote der schepping en der levensdingen gaat voor haar verloren, omdat die schoonheid haar nooit werd uitgelegd, maar zij plots tot kennis en begrip kwam door een scheeve voorstelling bij het zien en hooren van dingen, die zij niet in haar onvoorbereid brein tot juistheid en klaarheid verwerken kan. Illusies worden verwoest, jonge meisjesdroomen, die ze gekoesterd heeft, doen haar nu blozen van schaamte over haar „domheid", het vertrouwen de menschheid is geschokt, vader en moeder kan ze niet meer in de oogen zien en het „zonnige" kind wordt een tweeslachtig wezen, uiterlijk en innerlijk zoo verschillend, dat men ze niet eens meer vergelijken zou kunnen. Misschien zal de tijd den storm doen bedaren, misschien zal God ingrijpen door het woord of voorbeeld van een goed vriend, misschien zal het evenwicht worden hersteld, maar niemand komt ongedeerd uit een stormachtige beroering te voorschijn, de uitkomst is twijfelachtig, het gevaar en de risico groot.

Als slechts bij het eerste verschijnen der heel kleine wolkjes aan den rand dier onschuldig blauwe meisjesziel, de ouders waarschuwend staan naast hun kind om bij het ontwaken haar te wijzen op het grootsche en mooie, dat in alles het kenmerk is van Gods schepping, dan zal de heftige storm vermeden worden, haar oogen zullen met een juist oordeel de wereld bekijken en haar geest zal het juist onderscheid leeren tusschen het goed en het kwaad.

En het jonge meisje zal braaf en lief, zonnig en vooral onschuldig kunnen blijven, juist omdat zij weet, heeft leeren weten op een verstandige manier, bijgestaan door flinke ouders, die niet de onwetendheid van hun dochterlijk als een schuld laden op eigen schouders."

Weer lange mouwen.

Velen zullen zich verheugen over den triomphanten terugkeer van de lange mouw in allerlei variaties. Het valt niet te ontkennen, dat, waar voor het uitgesproken avondtoilet bloote armen en schouders het mooist is, voor het namiddagcostuum niets zoo gedistingueerd staat en niets zoozeer iedere vrouw flatteert, als de lange mouwen. De grootte modehuizen hebben aantrekkelijke modellen ontworpen, japonnen met lange, nauwsluitende mouwen, met wijdoenhangende mouwen, eenvoudige, excentrieke..... tout comme vous voudrez!

Verbetering Huwelijksweigeving.

Nieuwe Vrouwenleven dat niet tot de ultra-feministische maandbladen kan worden gerekend, bevat thans onder den titel „Geen sprookje." (art. 161 en 162) een kort maar krachtig pleidooi voor verbetering van het huwelijksgoederenrecht. Het begint met een schetsje, een van de vele gevallen waarin de vrouw, die uit liefde trouwt en zooals nog in te veel gevallen, dus ook in gemeenschap van goederen is getrouwd, later dupe wordt van haar goed vertrouwen. Wij hebben nog kort geleden enkele staaltjes uit de werkelijkheid opgenomen, zij zijn aan te vullen met nog veel meer voorbeelden van machtsmisbruik als uitvloeisel van de martiale macht, en het is jammer, dat het artikel in *Nieuw Vrouwenleven* dat wel wijst op de practijk van art. 162 — dat betreffende de verplichte samenwoning der echtgenooten — die tegenwoordig heel ongunstig is voor de vrouw, alleen verbetering verwacht van wijziging van het huwelijksgoederenrecht en niet krachtiger den nadruk legt op de noodzakelijkheid van opheffing der gehoorzaamheidsformule.

„De praktijk van art 162 valt tegenwoordig over het algemeen al heel ongunstig uit voor de vrouw, wanneer het eenigszins begint te spannen tusschen de echtgenooten; want wanneer de man de huisdeur voor zijn vrouw sluit en gesloten houdt, dan is er geen macht, die haar toegang kan verschaffen, tenzij in het bijzondere geval misschien, dat de echtgenooten buiten gemeenschap van goederen zijn getrouwd en de vrouw zich het eigen beheer over hare goederen heeft uitbedongen bij het aangaan van het huwelijk. Overigens blijft er voor de buitengesloten vrouw niets anders over te doen, dan een vordering tot scheiding van tafel en bed tegen den man te beginnen — niet eens een vordering tot echtscheiding!

In den laatsten tijd heeft deze praktijk zich nog al eens laten gelden in gevallen dat „huishoudsters" e.d. uit Duitschland in Hollandsche huishoudingen geïmporteerd den huisvrede verstoorden.

Zoolang als het huwelijksgoederenrecht niet gewijzigd wordt is deze misstand bezwaarlijk te verhelpen, het zou misschien gevonden kunnen worden door art. 255 van het Strafwetboek wat toe te spitsen, dit artikel stelt strafbaar dengeen, „die opzettelijk iemand tot wiens onderhoud, verpleging of verzorging hij krachtens de wet of overeenkomst verplicht is, in een hulpeloozen toestand brengt of laat".

De vrouw en de krant.

In *De nieuwe Eeuw* vinden we de meening van een Oostenrijksche, dr. Josefine Widmar, over de houding van haar vrouwelijke landgenooten tegenover het dagblad; vele vrouwen, zegt zij, beschouwen het abonnementsgeld als weggegooid en probeeren den man van „dat eeuwige krantlezen" af te houden, zooals men rooken en café-bezoek tracht tegen te gaan. En toch is dat een verkeerd standpunt,—hoewel toegegeven moet worden, dat de koele verhouding der tegenwoordige vrouwen ten opzichte der couranten tot op zekere hoogte verklaarbaar is door het feit, dat de politiek de hedendaagsche pers steeds meer in beslag neemt, Maar de courant is en blijft de meest betrouwbare spiegel van het openbare leven, waarin alle gebeurtenissen worden weerkaatst. Bijna iedere spiegel vertoont kleine gebreken, maar toch blijft men hem gebruiken. Het dagblad nu is voor ieder, die in het practische leven staat, een onmisbaar iets; het komt er maar op aan te weten, hoe men er mee om moet gaan."

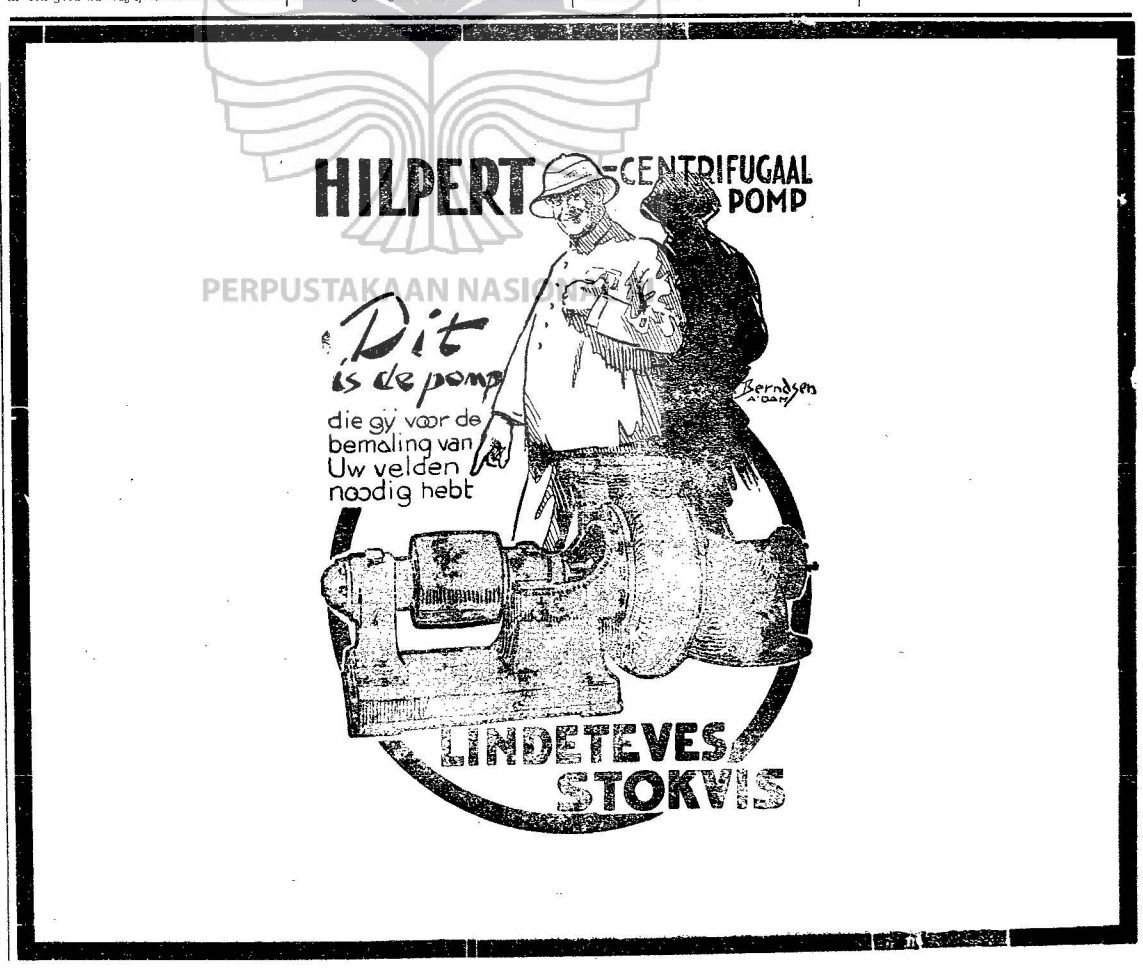

BUITENLAND.

België.

Fascisme.

De omgeving van het Parlement vertoonde in den middag van 9 Febr. een onverwacht schouwspel. Als paddestoelen waren tijdens het middaguur overal gendarmerieposten uit den grond gerezen; ook de politie was gemobiliseerd. In zijstraten waren auto's aanwezig met een gendarme als chauffeur aan het stuur en enkele gendarmes op de banken in den wagen. Aan de gouvernementsgebouwen hing nochtans de nationale driekleur; de voorbijgangers vroegen zich nieuwsgierig af, wat er wel aan den gang mocht zijn en weldra vernam men, dat voor een fascisten-aanslag op het parlement was gevreesd en het lek, dat de Kamerleden tegen boze avonturen beschut, was inderdaad gesloten. Dezen middag zouden een veertigtal vlaggen van opgeheven regimenten plechtig naar het legermuseum worden gebracht. Naar het heet waren fascistische benden van plan om van die gelegenheid gebruik te maken om een manifestatie tegen de Regeering te houden.

Daar Nothomb en zijn vrienden enkele dagen tevoren tijdens een meeting onder het vuur der welsprekendheid de bevolking hadden aangezet tot opstand, heeft de Regeering de genoemde politiemaatregelen getroffen, die ten slotte zoo niet nutteloos dan toch sterk overdreven zijn gebleken.

Ook werd de weg dien de stoet van soldaten en oudstijders met de vlaggen der opgeheven regimenten zou volgen, derwijze veranderd, dat de optocht in strijd met het eerste plan nu niet meer langs het Parlement zou gaan. Er was een vrij groote menigte op de been om het schouwspel te zien. Daaronder hadden zich zoowat overal aanhangers van het fascisme opgesteld en weldra klonk het rechts en links: „Leve het leger, weg met Poullet, weg met de Regeering". Voor het museum in het „Parc du Cinquantenaire" waren enkele honderden nieuwsgierigen en manifestanten saamgeloopen, die de militaire autoriteiten toejuichten, die zich naar het museum begaven, doch weldra werden de politiecordons gebroken en de menigte liep allerwegen om zich zoo dicht mogelijk bij den naderenden stoet op te stellen.

Toen de auto van den eersten minister Poullet, die als interimair minister van Landsverdediging de plechtigheid zou voorzitten, bij de „Cinquantenaire" aankwam, was de menigte zoo dicht opeen gepakt en was de verwarring zoo groot, dat de auto moest stoppen en de minister zich te voet naar het museum moest begeven door de menigte heen. Intusschen werd hij duchtig uitgefloten en uitgejouwd. Overal klonk het „weg met Poullet", „A mort Poullet" en „A bas le gouvernement". Zonder ergere incidenten bereikte Poullet het museum.

Toen prins Leopold kort daarop per auto verscheen, werd hij hartstochtelijk toegejuicht. De plechtigheid had verder zonder incidenten plaats. Minister Poullet bracht de gebruikelijke hulde aan de dapperen, die onder de schaduw van de glorierijke vanen in den strijd voor recht en vrijheid waren gesneuveld.

Na de plechtigheid begaven zich de manifestanten naar het graf van den onbekenden soldaat. De wegen, die naar het Parlement leidden, waren overal door gendarmes en politie versperd; geen andere incidenten deden zich voor.

De voorzitters van de Kamer en van den Senaat drukten er tijdens de vergadering hun spijt over uit, dat de optocht nu niet langs het Parlementsgebouw zou trekken en brachten eveneens hulde aan de helden, die onder de thans roemrijk opgeborgen vlaggen hun leven voor het vaderland veil hadden gehad. Tijdens die manifestatie verlieten de communistische leden van de Kamer alsook de vertegenwoordigers van de frontpartij de vergaderzaal. De andere leden bleven een stonde stilzwijgend.

De zaak is voorloopig nog niet heel ernstig, maar waarschijnlijk toch ook niet heelemaal zonder gevaren. Dat een paar duizend jongelui tegen de Regeering gedemonstreerd hebben met Belgische vlaggen voorop, heeft niet zooveel te beteekenen. De Zondag daarvoor waren er wel 4 à 5 duizend menschen te Antwerpen bijeengekomen om voor de onmiddellijke en onvoorwaardelijke invrijheidsstelling van Borms te demonstreeren.

Te Brussel zelf heeft er 's Maandagavonds trouwens ook een Borms' meeting plaats gehad. Ook daarbij is het natuurlijk tot relletjes gekomen en een tiental personen werden ingerekend. Wie de politieke beteekenis van een of andere actie alleen naar de grootte der straatdemonstraties berekent, zou dus nog veeleer een Vlaamsch-activistische dan een Belgisch-fascistische revolutie moeten verwachten.

Behalve natuurlijk wanneer men veel gewicht hecht aan wat een katholiek Kamerlid — blijkbaar een conservatief-Fransch-gezinde tegenstander van de tegenwoordige Regeering — tot een redacteur van de *Indépendance belge* gezegd heeft. De Belg sprak als volgt:

Nog nooit heb ik een minister zoo zien uitjouwen als Poullet gisteren. Ik heb een vrouw gezien met een kind op den arm: het arme kind huilde bittere tranen, balde de vnist en schreeuwde: „stoutert, stoutert".

Misschien is dat het begin van de fascistische omwenteling te Brussel?

Toch niet: het eigenlijke begin had reeds een paar dagen vroeger plaats gehad. Houssiaux, een katholiek Kamerlid uit Wallonië, vriend van Pierre Nothomb, heeft dan namelijk op een fascistische meeting verklaard, dat het Brusselsche volk en het leger zelf in opstand zouden komen tegen de politiek der Regeering, welke België overlevert aan de gruwelijke wreedheden van een nieuwen Duitschen inval.

De meeste Brusselsche bladen hebben echter het feit vermeld, dat Houssiaux op den middag voor den avond, dat hij die stoute taal sprak, met eenige vrienden zeer veel gedronken heeft. Dezen leider der fascisten en half-fascisten heet men voortaan Bacchus-Houssiaux.

Dit alles is niet erg tragisch. Evenmin is dat de bedreiging van het socialistische Kamerlid Huben, die in de Kamer verklaarde, dat, als er nogmaals zulke semi-fascistische demonstraties worden ingericht, het leger der arbeiders naar Brussel zal komen om de orde te handhaven.

Het debat over de relletjes in de Belgische Kamer is alleen maar belangrijk geweest als een bewijs van de stevigheid der regeeringscoalitie. Door alle socialisten en door de overgroote meerderheid der katholieken is Poullet goedstdriftig toegejuicht. Volgens sommige bladen zouden de liberale oud-ministers Hijmans en Devèze daartegen in geroepen hebben: Poullet à la casserole.

De politiek der liberalen schijnt op dit oogenblik inderdaad niet zonder eenig gevaar. Nu de democratische coalitie van socialisten en katholieken reeds gedurende eenige maanden werkt en nog steeds de aangekondigde „dolle streken" niet heeft uitgehaald, nu blijkt deze coalitie zeer duurzaam te zijn en is er weinig kans, dat de liberalen nog eens spoedig deel uitmaken van een regeeringscoalitie.

Dat heeft in sommige kringen der liberale bourgeoisie en vooral onder de liberale studentenjeugd een groote verbittering verwekt. Zelfs een man als Hijmans doet nu een beroep op het volk tegen het Parlement. De openbare meening moet het bewijs leveren, zoo schreef hij in de *Indépendance belge*, dat zij de nieuwe legerwet verwerpt. De liberale partij wordt nu een partij van agitatie. Zij is voortaan aangewezen op het gebruik van dezelfde middelen als de Vlaamsche frontpartij.

Dit alles schept in de kringen der bourgeoisie natuurlijk een atmospheer die zeer bevorderlijk is aan de propaganda voor de fascistische gedachte. Voor de Waalsche katholieke jeugd is Maurras de groote politieke leider. Over het succes van Daudet bij zijn optreden te Brussel hebben wij laatst bericht. De ultra-rechtsche bladen uit Parijs worden in Brussel zeer veel gelezen.

Mocht het ooit in Frankrijk tot een fascistische staatsgreep komen, dan zou men daar te Brussel zeer zeker na korten tijd een min of meer geslaagde navolging van krijgen. De Fransch-gezindheid speelt bij dit alles inderdaad een zeer groote rol.

Als er Nederlandsche fascisten mochten zijn, die eenige sympathie voelen voor het Brusselsche Mussolinisme, dan moeten zij toch eens bedenken, dat die beweging zeer anti-Nederlandsch is, zoo schrijft de correspondent van het *Vad.*, niet alleen op het binnenlandsche gebied van den taalstrijd, maar ook in dien zin, dat het tegen de positie van een Nederlandschen Staat gericht is. P. Nothomb, voldoende bekend uit den grooten tijd van het Belgische annexionisme, is de groote fascist van Brussel.

Het *Handelsblad van Antwerpen*, een zeer gematigd Vlaamsch blad, dat de samenwerking van katholieken en socialisten ook thans nog bestrijdt, oordeelt als volgt over het Franschgezinde karakter der felle, min of meer fascistische actie tegen de Regeering:

„Het zijn vooral in de Fransche taal verschijnende bladen die, van katholieke zijde, de gemoederen tegen de Regeering tot opwinding voeren zooals het uitsluitend Waalsche leden in de Kamer zijn, die met de liberalen tegen de Regeering stemmen.

Zij beweren dat de Regeering op Vlaamschgezind gebied te ver gaat; en daarin ligt nu wel misschien heel het geheim van al die herrie en van vele onbesuisde uitdrukkingen van sommige bladen in het beoordeelen der politiek van M. Poullet.

Het zou dus niet zoo zeer de politiek der Regeering zijn, maar wel de Vlaamschgezindheid van sommige ministers, die een doorn in den teen is van die heeren.

Het is stellig, dat bij de heeren Hijmans en consorten de anti-Vlaamschgezindheid eene voorname rol speelt bij de politieke drijfveer die hen beweegt, en dat het daarom dubbel aangeraden is voorzichtig te zijn.

De regeeringen Theunis en Delacroix trokken zich, onder den invloed van de liberale regeeringsleden, weinig aan van de Vlaamsche kwestie: aangezien daarin verandering is gekomen is 't natuurlijk, dat er van dien kant veel meer verzet bestaat en het voorgesteld wordt, als zou de eenheid van het land groot gevaar loopen.

Men moet van dit alles rekening houden en niet onvoorwaardelijk alles slikken wat met politieke vooringenomenheid vooruitgezet, verspreid en wel eens door een vergrootglas gezien wordt.

Dat is onze meening bij den persveldtocht, die nu aan den gang is, en waarbij men in staat moet zijn de overdrijving te onderscheiden van de werkelijkheid: de politieke nevenbedoelingen van de belangen des lands".

De *Standaard* schrijft, uit de beste bron te vernemen, dat de fascistische en nationalistische elementen met het oog op hun aanvalspoging op het Parlement naar een leider hebben gezocht en daartoe den heer Devèze hadden aangezocht.

Dit is geen grap, zegt het blad. Een deputatie is bij den heer Devèze geweest om zich aan het hoofd der beweging te stellen. Devèze zou hebben geweigerd: en aan zijn weigering wordt de mislukking der beweging toegeschreven.

Hetzelfde blad vertelt het volgende staaltje van het optreden van een officier bij deze gelegenheid. Op den hoek van een straat stonden eenige jongelui te kijken naar het voorbijtrekken der troepen. Een hunner droeg een blauwen bril. Toen de vaandels voorbij kwamen hield deze zijn hoed op. Een officier schoot op hem toe en rukte hem af. Het bleek toen, dat de man een oorlogsverminkte was, en zoo goed als blind!

Onder het opschrift „Fascistische goesting in een Jezuietencollege" geeft de *Standaard* het volgende verhaal van een ooggetuige: „Donsdagmiddag was ik", schrijft deze, „in het Jubelpark tegenover het Leesmuseum. Een troep leerlingen van het St. Michielscollege der Jezuieten, onder leiding van eenige jonge priesters, naderde.

Zij drongen weldra tusschen de officieren door, en toen de betooging tegen Poullet aanving begonnen die jongelieden zich buitengewoon woest aan te stellen en te schreeuwen: „Poullet à la casserole. A mort le ministère Demission." Meer muzikaal aangelegenden zongen op de wijs van A la Malou. A bas Poullet à bas Poullet à mort le pendre, enz. Daarbij werden zij aangemoedigd door de jonge priesters, die men serwus leerden en die uit volle keel meezongen."

Te Brussel is als Garde Nationale een organisatie opgericht met het tweevoudig doel: jeugd voor te bereiden tot den militairen dienst en in alle omstandigheden voor de Belgische veiligheid te waken. Deze organisatie blijkt echter, naar haar president zelf te verklaren, bijbedoelingen te hebben en feitelijk niet anders te zijn dan een middel om de fascistisch gezinde jeugd te groepeer

Mededeeling!

Het is gebleken dat een zending Togal-tabletten van een, voor de tropen, ongewenschte verpakking was voorzien en daardoor is uitgeslagen. Hoewel dit aan de geneeskracht der tabletten geen afbreuk doet, is dit voor het publiek minder gewenscht en hebben wij deze zending laten terugkomen.

Vanaf heden zijn de Togal-tabletten beslist houdbaar en bij alle apothekers en tokohouders verkrijgbaar à f 0.80 en (3 × grooter) à f 2.—

Togal tegen Pijnen

Absoluut pijnverdrijvend.
Groote geneeskracht.

Exporteur: A. J. Aneye, Amsterdam

N. V. DELI HAVENBEDRIJF

MEDAN
Telefoon No. 425—24
Telegramadres Delihaven Medan

BELAWAN
Telefoon No. 18—20
A.B.C. 5th. Ed. en Bentley Co.

Belast zich met: Lossen, beladen en behandelen van stoomschepen, expeditie, inklaren, afschepen, bewaarneming tegen cedullen aan toonder en opslagbewijzen op naam, brand-, zee- en transport verzekeringen

Exploitatie van pakhuizen voor alle doeleinden

Verzoeke alle Correspondentie te richten aan het Medan Kantoor

Oranje Bioscoop

Zaterdag 13, Zondag 14 en Maandag 15 Maart 1926
presenteert
Universal Pictures Corporation

„DE WILDE ROES"
(MAD WHIRL)

Een Universal Jewel in acht deelen
MAY MC AVOY en JACK MULHALL
in de hoofdrollen.

Zeudt u den man slaan dien u liefheeft?
Het was . . . . . omdat zij van hem hield, dat zij hem door zweepslagen deed neerknielen!
Waarom deed zij dit? Een wat was het verbazingwekkende resultaat?
Hier is eene geschiedenis volkomen getrouw aan de menschelijke natuur, emotioneel en aangrijpend. U zult voortdurend in spanning worden gehouden in

„DE WILDE ROES"

Hij had geen eerbied voor Liefde . . . . . voor hem was Liefde een speelgoed, een amusement. Hij ging dwars door alle conventies heen en speelde eene galante tol in de Wilde Roes van maatschappelijke buitensporigheden. En zij was een arm, eenvoudig, bekoorlijk meisje, bang om zijn hevige passie, zijne verzekeringen van eeuwige liefde aan te nemen. Zijn lichtzinnige omgeving beanoos zijne haar, maakte haar onzeker of zij hem zou kunnen behouden. Zij bevrijdde zich van deze vrees door een verbazingwekkenden, meedoogenloozen daad, die hem tot inkeer deed komen.

Pension „SPERNOGA"

TELEFOON 176.

Anex moderne Bankettbakkerij. Taarten, Gebakjes, Petits fours.
Goudsche Sprits, Goudsche moppen enzg
Allerhande Pasteitjes, Croquettes, Bissolem IJs, Bombes, Puddingen, Koude en warme, Schotels.
Diners en Abonnements diners.

Bedeeft aanbevelend
E. H. de VRIES, Cuisinier-Patissier
Bekroond met Gouden en Zilveren Medaille.

Kantoorboeken
Boekhandel Deli Courant

AFDEELING

AUTOMOBIEL

SAMARANGSCHE

VERZEKERING

KESAWAN No. 10
TELEFOON No. 240

ACCOUNTANTSKANTOOR

J. WAAKER

Kesawan naast Ter Meulen, Tel. Kantoor 622 - Huis 696

Inrichten, Bijhouden en Controleeren van Administraties - Adviezen in belastingzaken

ren. Het voorloopig comité der Garde Nationale doet een beroep op alle gewezen militairen en hoopt de actie weldra zoodanig uit te breiden, dat de organisatie op de basis van een legerkorps met een grooten staf zal kunnen worden gevestigd.

PASARPRIJZEN.

Prijzen van levensmiddelen en huishoudelijke artikelen op de pasars te Medan tijdvak 5 t/m 12 Maart '26.

Vleesch.			
Runder haas	f 2.30 — f 2.50	per	K. G.
„ biefstuk	„ 1.50 — „ 1.70	„	„
„ lapjes	„ 1.30 — „ 1.40	„	„
„ soepbeenderen	„ 0,50	„	„
„ tong	„ 1.60 — „ 2.—	„	stuk
Varkensvleesch	„ 0,50 — „ 0,80	„	katti
„ reuzel	„ 0,50 — „ 0,60	„	„
Schapenvleesch	„ 0,55 — „ 0,70	„	„
Kip	„ 0,90 — „ 1.90	„	stuk
Kapoen	„ 1.25	„	katti
Eend	„ 0,80 — „ 1.50	„	stuk
Gans	„ 5.—	„	„
Eieren.			
Kip	„ 0,07	„	„
Eend	„ 0,06	„	„
Visch.			
Ikan kakap	„ 0,60 — „ 1.—	„	katti
„ bawal	„ 0,75	„	„
„ senangin	„ 0,75	„	„
„ troeboek	„ 0,60 — „ 1.—	„	stuk
„ lidah	„ 0,15 — „ 0,20	„	„
„ kembong	„ 0,04 — „ 0,05	„	„
Garnalen	„ 0,25 — „ 0,60	„	katti
Kepiting	„ 0,18 — „ 0,20	„	„
Gedroogde visch:			
Ikan sepat	„ 0,45	„	„
„ Siam	„ 0,60 — „ 0,65	„	„
„ teri	„ 0,40 — „ 0,45	„	„
„ sotong	„ 0,60 — „ 0,70	„	„
Aardappelen	„ 0,10 — „ 0,12	„	„
Rijst.			
Siam rijst	„ 0,14	„	„
Java „	„ —	„	„
Kampong „	„ 0,10 — „ 0,12	„	„
Rangoon „ No. 1.	„ 0,13	„	„
„ „ No. 2.	„ 0,11 — „ 0,12	„	„
Poeloet „	„ 0,13 — „ 0,13	„	„
Groenten.			
Slaboonen	„ 0,12 — „ 0,15	„	„
Snijboonen	„ 0,12 — „ 0,15	„	„
Salade	„ 0,02 — „ 0,04	„	krop
Andyvie	„ 0,07	„	„
Sawi poetih	„ 0,03 — „ 0,05	„	„
Katjang pandjang	„ 0,04 — „ 0,10	„	tos
Bajam	„ 0,02	„	„
Soepgroenten	„ 0,02 — „ 0,04	„	„
Mais (groenen)	„ 0,02 — „ 0,04	„	„
Mais (gele)	„ 0,10	„	katti
Bieten	„ 0,22	„	„
Kool	„ 0,10 — „ 0,16	„	„
Tomaten	„ 0,20	„	„
Wortelen	„ 0,25	„	„
Witte uien	„ 0,35	„	„
Roode uien	„ 0,18	„	„
Bruine boonen	„ 0,25	„	„
Katjang hidjau	„ 0,18	„	„
Peulen	„ 0,80	„	„
Tjabe	„ 0,15 — „ 0,25	„	„
Komkommer	„ 0,02 — „ 0,06	„	stuk
Vruchten.			
Pisang	„ 0,10 — „ 0,25	„	tros
Ananas	„ 0,20 — „ 1.—	„	stuk
Savoe	„ 0,02 — „ 0,03	„	„
Djeroek manis	„ 0,04 — „ 0,20	„	„
„ Bali	„ 0,20 — „ 0,30	„	„
„ Siam	„ 0,05 — „ 0,20	„	„
„ tipis	„ 0,01 — „ 0,08	„	„
Klapper	„ 0,05 — „ 0,10	„	„
Terong Batak	„ 0,10	„	10 „
Papaja	„ 0,05 — „ 0,20	„	„
Zuurzak	„ 0,10 — „ 0,20	„	„
Langsat	„ 0,06 — „ 0,20	„	katti
Diversen.			
Koffieboonen	„ 0,65 — „ 0,80	„	katti
Zout	„ 0,12 — „ 0,14	„	„
Suiker	„ 0,13 — „ 0,17	„	„
Meel	„ 0,22	„	„
Stijfsel	„ 0,18	„	„
Mie	„ 0,10	„	„
Bataksuiker	„ 0,11 — „ 1.10	„	pak
Luciffers	„ 0,25 — „ 0,30	„	„
Brandhout	„ 0,03½ — „ 0,04	„	stuk
Brood (wit)	„ 0,08 — „ 0,20	„	„
Melk	„ 0,20 — „ 0,25	„	flesch
Klapperolie	„ 0,30 — „ 0,40	„	„
Ketjap	„ 0,25 — „ 0,80	„	„
Petroleum	„ 3.35	„	blik
Huishoudzeep	„ 0,15 — „ 0,50	„	stang
Houtskool	„ 0,70 — „ 0,80	„	mand

HOEDT U BIJTIJDS.

Kou, rillingen, griep, koorts enz. veroorzaken tal van nieraandoeningen. De nieren moeten dan den bijstand missen van de andere bloedreinigende organen: de huidporiën, longen en ingewanden. Bij de dubbele inspanning en vaak verwaarloosd, is het geen wonder, dat de nieren het afleggen. Dan is het tijd om een niergeneesmiddel te gebruiken om de verzwakte nieren op te wekken en te versterken.

Spoedig gebruik van Foster's Rugpijn Nieren Pillen kan ernstige gevolgen als rheumatiek, ischias, spit, blaasontsteking, nierzand, nierwaterzucht, niersteen voorkomen.

Doe wat gij kunt om uw levenskracht op peil te houden, oefen uw ledematen en spieren, zorg voor een goeden bloedsomloop en leef op verstandige wijze.

Foster's Pillen geven betrouwbare hulp. Zij werken alleen op de nieren en blaas — maar dit doen zij goed en terdege.

Verkrijgbaar in apotheken en toko's à f 2.— per flacon. Gen. Agenten: Rathkamp & Co., Medan. 112

AU BON MARCHÉ

GROOTST EN MEEST UITGEBREID DAMESMODEMAGAZIJN

Eigen Inkoophuizen — Directe Import.

Ontvangen

Wollen Damesbadcostuums

BADMUTSEN

DAMESKLEEDING NAAR MAAT

SOEKAMOELIA 3 MEDAN TELEFOON No. 5

Geopend tot 7.30 uur n.m.

NEDERLANDSCH-INDISCHE ESCOMPTO MAATSCHAPPIJ

OPGERICHT 1857

HOOFDKANTOOR: BATAVIA

AGENTSCHAPPEN:

AMSTERDAM, BANDOENG, CHERIBON, DJOKJAKARTA, MACASSAR, MEDAN, 's GRAVENHAGE, PALEMBANG, MENADO, SEMARANG, PADANG, SOERABAJA, ROTTERDAM, SOERABAJA-SIMPANG, SIBOLGA, TEGAL, WELTEVREDEN

Neemt gelden à deposito. Rentevergoeding van 2½ pct. tot 4½ pct.

Volledig tarief op aanvraag verkrijgbaar

Het ideale

Bak-en Braadvet

Een belangrijke besparing in het huishouden

KANTOORBOEKEN

Boekhandel Deli Courant

WAARHEDEN

BETER dan de **RUGBY** STIJGT GEEN andere auto!

COMFORTABELER dan de **RUGBY** rijdt GEEN andere auto!

ECONOMISCHER dan de **RUGBY** blijkt GEEN andere auto!

DAAROM

GOEDKOOPER dan de **RUGBY** is GEEN andere auto!

WANT DE PRIJS IS:

Fl. 3250.- 6 Cylinder

Fl. 2650.- 4 Cylinder

Autohandel SPIJKERMAN

HET GENOT VAN AUTORIJDEN IS VOLKOMEN

indien Uw wagen is uitgerust met een

DUPLEX-KAP

HYDRAULISCHE REMMEN OP DE VIERWIELEN

FULL SIZE BALLON BANDEN

Eerst dan rijdt Gij genoegelijk en tevreden. Betere veering, geen last van slippen en confortabel rijden bij iedere weersgesteldheid. Deze volledige uitrusting is alleen toegepast op de

Studebaker-Duplex

demontratie en prospecti bij

VERWEY & LUCARD

Batavia, Bandoeng, Djokja, Soerabaja, Medan.

Tel. No. 790 — Tel. No. 790

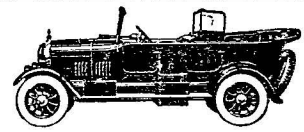

AUTOVERHUURDERIJ VOORHEEN B. STRAUS

Oranje Nassustraat No. 294

Hudson en Essex auto's met Ballonbanden

Nieuwe wagens — bekwame betrouwbare chauffeurs

Vraagt onze billijke tarieven

— — Voor grootte trips speciale prijzen — —

Beleefd aanbevelend AUTOVERHUURDERIJ voorheen B. STRAUS

Alle soorten prima Toilet Artikelen

voor Dames en Heeren

o.a. van Dubarry, Ed. Pinaud, Zenobia, Bourjois, Colgate

Billijke Prijzen.

TOYONAGA (Coiffeur)

Kesawan No. 20 — Telefoon No. 615

De artikelen, welke wij U aanbiedenzijn met zorg en kennis van zaken uitgezocht en getuigen immer van een fijnen smaak.

NERGENS ANDERS

zult U onze kwaliteiten aantreffen tegen zulke LAGE PRIJZEN b. v.:

Koord zephir overhemden in diverse kleuren effen en gestreept f 7.50 p. stuk compleet

Vol zijden lange heerendassen f 2.75

Zijden sokken „ 2.75

Puur wollen sokken „ 2.50 enz.

TOKO KESAWAN

TEL. 619 -:- MEDAN

NED. IND. HANDELSBANK

OPGERICHT TE AMSTERDAM IN 1863

GESTORT KAPITAAL EN RESERVES ..... f 78.200.000.—
HOOFDKANTOOR TE *) AMSTERDAM, MET BIJKANTOREN TE *) s' GRAVENHAGE EN ROTTERDAM.
HOOFDKANTOOR VOOR AZIE *) BATAVIA MET BIJKANTOREN TE *) WELTEVREDEN EN TELOK BETONG.

Kantoren in Ned. Indie: Ampenan, *) Bandoeng, Cheribon, Gorontalo, Makassar, Medan, Menado, Palembang, Pekalongan, Probolinggo, *) Semarang, *) Soerabaia, Tegal en Tjilatjap.

Kantoren buiten Ned. Indie: Amoy, Bombay, Calcutta, Hongkong, Kobé, Shanghai, Singapore en Swatow.

Vertegenwoordiger te Londen: F. S. WRIGHT, 27 Old Broadstreet, E. C. 2.

Bankiers te Londen: MIDLAND BANK Ltd., (Overseas Branch). WESTMINSTER BANK LIMITED, (Foreign Branch). N. M. ROTHSCHILD & SONS.

Bankiers te Parijs: GUARANTY TRUST COMPANY of New-York.

Bankiers te New York: CHASE NATIONAL BANK OF THE CITY of New-York. FARMERS LOAN & TRUST COMPANY. IRVING BANK COLUMBIA TRUST COMPANY. GOLDMAN SACHS & Co. NATIONAL BANK OF COMMERCE in New-York. NATIONAL PARK BANK. NEW YORK TRUST COMPANY.

De Bank koopt en verkoopt Wissels en verstrekt reiscredietbrieven op de voornaamste plaatsen der wereld, belast zich met de uitvoering van Effectenorders zoowel aan Indische als Amsterdamsche Beurs en doet

ALLE ANDERE BANKZAKEN

Opent Giro-rekeningen en neemt Gelden in Deposito tegen Renteverg oeding van:
4% voor deposito's met een opzeggingstermijn van 12 maanden
3½ idem 6 maanden
3% idem 3 maanden

*) Deze Kantoren beschikken over een Safe-deposit-inrichting.

Agentschap Medan, Nienhuisweg Hoek Kesawan, Tel. 412

De bekende radioloog Prof. Dr. Med. Fritz Gudzent, Chef Geneesheer bij de 1. Medizinische Universitatsklinik te Berlijn, schrijft o.a. het volgende :

„De radioactive grondstoffen hebben de volgende voordeelen boven de emanatie : De radium emanatie wordt door de longen na verloop van eenige uren uit het lichaam verwijderd ; de radioactive grondstoffen blijven voor het grootste gedeelte in het lichaam afgezet en worden slechts zeer langzaam in den loop van eenige maanden weer uit het lichaam verwijderd. Zij zijn daarom krachtiger en duurzamer van werking dan de emanatie".

Chef Geneesheer Dr. Med. Alfr. Furstenberg, Hydrotherapeutisches Institut der Universitat, Berlijn, verklaart :

„Ik ben van opinie, dat het directe innemen van de grondstof de voorkeur verdient boven toepassing der emanatie".

„Prof. Dr. Med. Paul Lazarus, Berlijn, schrijft :

..... in ieder geval geloof ik dat de behandeling met de grondstof (Radium zouten), geheel afgezien van hare duurzaamheid, de emanatie behandeling overtreft".

De universiteitsprofessor Dr. Med. Adolf Bickel, Berlijn, schrijft :

„Het is volkomen duidelijk, dat een gedurende langeren tijd voortgezette toevoer van oplosbare radium verbindingen (Radium zouten) veel meer effect heeft dan de emanatie behandeling".

Zooals uit bovenstaande blijkt, biedt de toepassing van de grondstof radium zelf, zooals die gevonden wordt in Miradium pastilles en Miradium tabletten, belangrijke voordeelen boven de toepassing der emanatie alleen.

MIRADIUM ZOUT — MIRADIUM TABLETTEN — MIRADIUM PASTILLES — MIRADIUM ZENUW COMPOSITUM — MIRADIUM JERN TABLETTEN — MIRADIUM CHININE TABLETTEN — MIRADIUM ZALF — MIRADIUM HUID ZALF

Bovenstaande geneesmiddelen zijn verkrijgbaar bij :

RATHKAMP & Co., Medan
BANZEI & Co., Siantar

Agenten voor Ned. Indie en de Straits
N. V. ZWEEDSCH HANDELSKANTOOR
MEDAN — TELEFOON 1040

G. D. LANGEREIS & Co. Medan.

leveren tegels, uitsluitend te kwaliteit

ITALIAANSCHE TERRASZO TEGELS

Cement Tegels v.d. fabriek DE BAS & Co.

ENGLISH NOVELS

BOEKHANDEL DELI COURANT

KHOON YEAP & Co

SCHOENMAKER PEKINGSTRAAT 23 MEDAN

DOOR DEZE BEVELEN WIJ ONS BIJ U AAN VOOR HET LEVEREN VAN AMERIKAANSCH, ENGELSCH EN FRANSCH SCHOENWERK

Wenscht U Europeesch maaksel, koopt dan bij ons

BILLIJKE PRIJZEN, NET WERK en VLUGGE bediening

Gasfabriek Medan

Showroom Electriciteitsweg 6

Aan Koopers van een wit geemailleerd drie-gaats Gasfornuis met braadoven tegen den prijs van f 105.— contant, geven wij gedurende de maanden Januari, Februari en Maart 1926 zoolang de voorraad strekt, zen stel van 6 stuks prima zware alluminium pannen cadeau.

Stoomvaart Maatschappijen

„Nederland en Rotterdamsche Lloyd"

Eerstvolgende afvaarten van BATAVIA via SUEZ naar HOLLAND
(Wijziging in Vaarleurten en Afvaartdata voorbehouden.

S. M. „NEDERLAND"
via Singapore, Belawan, Sabang Colombo, (facultatief), Genua, Algiers, Southampton, Amsterdam.

24 Maart	1926	s.s.	„Pr. der Nederl."
7 April	1926	s.s.	„Prinses Juliana"
21 April	1926	s.s.	„Vondel"
5 Mei	1926	s.s.	„Johan de Witt"
19 Mei	1926	s.s.	„Kon. der Nederl."
2 Juni	1926	s.s.	„J. P. Coen"
16 Juni	1926	s.s.	„Grotius"
30 Juni	1926	s.s.	„Prins der Nederl."
14 Juli	1926	s.s.	„Prinses Juliana"
28 Juli	1926	s.s.	„Vondel"
11 Aug.	1926	s.s.	„Johan de Witt"
25 Aug.	1926	s.s.	„Kon. der Nederl."
5 Juli	1926	s.s.	„Rembrandt" via Padang (extra maaldienst)

Stoomvaart-Mij. „NEDERLAND"
Telegramadres: NEDERLAND Medan.

„ROTTERDAMSCHE LLOYD"
via Singapore, Belawan, Sabang, Colombo (facultatief), Marseille, Tanger, Southampton, Rotterdam.

17 Mrt.	1926	s.s.	„Tambora"
31 Mrt.	1926	m.s.	„Indrapoera"
14 April	1926	s.s.	„Insulinde"
28 April	1926	s.s.	„Tjikalang"
12 Mei	1926	s.s.	„Baarn"
26 Mei	1926	s.s.	„Karw[illegible]"
9 Juni	1926	s.s.	„S[illegible]"
23 Juni	1926	s.s.	„Tj[illegible]"
7 Juli	1926	m.s.	„Indrapoera"
21 Juli	1926	s.s.	„Insulinde"
4 Aug.	1926	s.s.	„Tjikalang"
18 Aug.	1926	s.s.	„Baarn"
5 Juli	1926	s.s.	„Bi[illegible]" via Padang (extra maaldienst)

Agenten: VAN NIE & Co.
Telegramadres: VAN NIE-MEDAN

N. V. HELLERMANN

Bandoeng Java

Reclame aanbieding

Mauserpatronen 11 m. m. versch Rooki. 20 cent

Hagelpatronen zw. kr. cal 12 en 16 7½ cent

Vraagt Gratis Prijscourant

met uittreksel nieuwe Vuurwapen-Ordonnantie
Heden een briefkaartje

N. V. HANDEL & INDUSTRIE MAATSCHAPPIJ

„MESTFABRIEK JAVA"

SEMARANG - SOERABAIA - CHERIBON

Serdangweg No. 3 MEDAN Telefoon Medan 589

STEEDS VOORRADIG:

Zwavelzure Ammonia
Superphosphaten
(Enkele en Dubbel)
Zwavelzure Kali

Alle samengestelde MESTSTOFFEN (Guano's) kunnen worden aangemaakt

Vraagt OFFERTE

Manufacturers of Cigarettes & Smoking Tobaccos of the Highest Quality only

Obtainable of all High Class Tobacconists

AFDEELING

ZEE-TRANSPORT-VERZEKERING

N. V. Assurantiekantoor
LANGEVELDT-SCHRÖDER
Tel. 702. MEDAN Kesawan No. 40

Concurreerende Premiën

Dessert Koffie

„KARANG-REDJO"

De Beste Java-Koffie

Import.: **VAN NIE & Co.**

Medansche Autoverhuurderij W. H. SCHOOK
Pertjoetweg 6 Telefoon 700

Nieuwe Fransche wagens

LORRAINE DIETRICH

PERPUSTAKAAN NASIONAL RI

DE DELI-COURANT

ZATERDAG 13 MAART 1926

NO. 60 42STE JAARGANG

VIJFDE BLAD

FINANCIEEL WEEKOVERZICHT.

De toestand in de Vereenigde Staten laat zich gunstig aanzien. De *N. R. Crt.* geeft het volgende resumé:

„Het fiscale jaar 1925 sloot met een surplus van $ 250 millioen in de schatkist. Dat dit slecats de helft is van hetgeen er bij einde 1924 was, is te te schrijven aan de belangrijke belastingverlaging op grond van de revenue act. van 1924. Het surplus is mede gebruikt om de openbare schuld te verminderen. In het geheel is deze in het fiscale jaar met $ 735 millioen afgenomen. Op 30 Juni 1925 bedroeg de schuld iets meer dan $ 20.500 millioen. Het gevolg van een zoo groote vermindering van de openbare schuld als in het afgeloopen jaar kon tot stand worden gebracht, is dat er alleen aan interest $ 30 millioen wordt uitgespaard."

„Volgens begrooting zal het surplus over 1926 onveer $ 250 millioen bedragen en voor 1927 ongeveer 330 millioen. Het is op grond van de te verwachten overschotten der komende jaren, dat er van de zijde der Regeering op een verdere belastingvermindering wordt aangestuurd ten baite van het oeconomische leven der natie."

„Bevredigende vorderingen zijn er gemaakt met het afbetalen van de schulden aan de Unie door verschillende buitenlandsche regeeringen. Naast de reeds vroeger gesloten verdragen met Engeland, Finland, Hongarije, Lithauen en Polen, werden nu ook overeenkomsten gesloten met België, Tsjecho-Slowakije, Letland, Estland, Italië en Roemenië.

Het totaalbedrag dat reeds werd terugbetaald, steeg daardoor tot $ 7.484 millioen. Het bedrag dat nog niet terugbetaald is ($ 4.696 millioen) komt hoofdzakelijk ten laste van Frankrijk.

Hoewel Koffie voor Sumatra's Oostkust gen belangrijke factor is, achten wij de opgaven van de Vereeniging voor den Koffiehandel te Amsterdam wel lezenswaard.

Wat de vooruitzichten voor 1926 betreft bedroeg de zichtbare wereldvoorraad op 31 Dec. 1925 226.000 balen minder dan op 31 Dec. 1924. Het is niet twijfelachtig, dat ook gedurende 1926 de statistische positie van koffie zeer sterk zal blijven.

De Santosoogst 1926-27 wordt geschat op 10.000.000 balen en de Rio-oogst 1926-27 op 3.000.000 balen.

Productie. Raming der koffieoogsten 1925-26 iberleid tot balen van 60 Kgr.) na aftrek van het verbruik in de productielanden: Santos: (ontvangsten) 9.250.000, Rio (ont.) 3.700.000, Victoria, Bahia en Pernambuco 1.250.000 Ned. Oost Indië (uitklaringen) 900.000, Suriname en Demerara 40.000, Columbia 1.500.000, Venezuela 800.000, Salvador 650.000, Guatamala 550.000, Haiti en San Domingo 400.000, Mexico 850.000, Costa Rica 295.000, Nicaragua 180.000, Porto Rico 180.000, Britsch Indië 150.000, Jamaica 50.000, Ecuador 30.000, Honduras 20.000 diverse Afrika en andere oogsten 825.000, bijeen 20.550.000.

Consumptie. Volgens Laneuville bedroeg de wereldcomsumptie (werkelijk afleveringen) gedurende 1923/24 22.056.000 balen en gedurende 1924/25 20.506.000 balen. In de maanden Juli/December 1.l. bedroeg het wereldverbruik 10.856.000, balen. In aanmerking nemende, dat de onzichtbare voorraden over het algemeen klein zijn, zal de comsumptie gedurende 1925/26 waarschijnlijk 21.000.000 à 21.500.000 balen betrekken.

De vooraanstaande positie van Nederland in den koffiehandel bleef ook gedurende het afgeloopen jaar gehandhaafd. Gedurend 1926 bedroegen de aanvoeren 2.226.811 balen en de afleveringen 2.119.813 balen, tegen 2.511.307 en 2.494.366 balen in 1924.

Eene vorige maal schreven wij reeds over de uitlating van den heer Deterding, inzake zijne verwachting betreffende het einde van de bolsjevistische terreur. Volgens zijne zienswijze, vindt dit nog bevestiging in het feit, dat te Londen, zekere personen met bekende sterk bolsjewistische neigingen, hem trachten te benaderen met het doel als trait d'union te fungeeren tusschen hem en de bolsjewiki. De conclusie welke hij hieruit trekt is dat de heeren blijkbaar erg in 't nauw zitten en schatten geld moeten offeren uit hun toch reeds bereoide schatkist, om het onvermijdelijke einde nog eenigen (korten) tijd uit te stellen. Zijne overtuiging blijft: „la verité est en marche".

De stemming op de Suikermarkt is de laatste dagen minder geanimeerd. De reden moet gezocht worden in de zwakkere stemming in de buitenlandsche markten, tengevolge van eene toegenomen Cuba-productie.

Was de productie over het vorige jaar 1.777.600 ton, thans wordt deze op 1.803.000 ton geraamd. Men verlieze echter niet uit het oog dat deze taxaties in de komende maanden nog al vaak kunnen varieeren, wat elk jaar het geval is.

Intusschen luwde de stemming voor het artikel te Soerabaia en de prijzen brokkelden voor alle leveringen iets af.

De Fondsen-markt sloot evenwel voor Suikerpapier stabiel, met vaste tendenz voor H.V.A welke weer op 646 Amsterdamkoers kwamen, en Koloniale bank, welke opnieuw 192 gokken. De overige soorten vrijwel onveranderd, doch niet ontvast.

De Rubber-markt heeft deze periode weer blootgestaan aan de manuplaties van New York contra Londen. Tenslotte heeft de hausse stemming ditmaal het pleit gewonnen en zoowel London als New York en Singapore gaven scherpe prijsverbeteringen te zien.

Singapore sloot weder boven $ 1.

Ook de aandeelen-markt was zeer vast en gaf prijsverbeteringen over de geheele linie. Wij laten enkele verschillen volgen.

Amst. Rubb.	336—347	Serbadjadi	356—370
Band. Rubb.	289—247	Ambalcetoe	238—250
Deli B. R.	238—247	Vico	208—218
Sum. Rubb.	358—365	Tab. O. K.	219—227
Oost. J. R.	368—389	Hessa	454—478
Pad. Rubb.	304—329	Soerowinang.	375—391

Voor tabakswaarden heerschte middenweek eene flauwe stemming, toen de taxaties bekend waren, welke meerendeels tegenvielen. Ten slotte trad eene flinke reactie in en bracht de slotprijzen voor Deli Batavia een dertiental punten en voor Deli Mij. een viertal boven de noteeringen der vorige week.

Arendsburg herstelde zich ten deele, alleen Senembah bleef ongeanimeerd.

Oliewaarden na eene scherpe daling voor Koninklijke, weer herstel op vorig niveau. Perlakken waar momenteel geen animo meer voor valt te bespeuren, en Pendawa vast sluitend.

Mijnbouw gaf welnig emotie te zien. Redjangs verloren weder zoo goed als het geheele avans. Paleleh bleef zonder nomems-waardige variatie en Aequator was flauw met teruglooopende prijzen tot 141.

Voor Simau bleef de stemming gunstig.

Op de Beleggings-markt bleef de tendenz gunstig. Voor alle obligatiesoorten was goede vraag en weinig aanbod.

Gemeentelijke en Staatsleeningen op 5 pCt. rentevoet deden tegen de 102 reeds aan, ook de Indische soorten gezocht. Zassen dollars ca. 105, vijven guldens 101¾.

Schepen met stille markt en vrijwel onbewogen koersverloop.

In één enkele, vijfdeelige film zoo wat alles te laten zien: de prachtige gebouwen, de rijkvoorziene musea, de schitterend versierende zalen, etc.

En zulks nog nevens opnamen van verschillende belangrijke gebeurtenissen als het Eucharistisch Congres in 1922, hetwelk op het gebied van het Vatikaan geopend werd, het feest van de padvinder-organisaties e.d. Een rustpunt—als wij het zoo mogen noemen—vormde terwijlden van die veelheid van snel wisselende indrukken de opname van de dagelijksche wandeling van den Paus, waarbij men een blik kon slaan op de uitgestrektheid der prachtig aangelegde pauselijke tuinen.

Het behoeft geen betoog, dat de vertooning bijgewoond werd door talrijke belangstellenden, onder wie de geestelijkheid van Batavia en Meester-Cornelis,

Naar wé vernemen is er sprake van, dat deze film ook hier zal worden vertoond.

De aardappelknollenrups.

Als vlugschrift No 34 van het Deliproefstation verscheen een bijdrage van den heer J.C. v.d. Meer Mohr betreffende „de aardappelknollenrups (Phthorimea operculella) en de tabakscultuur in Deli".

Schr. deelt mede, dat het Deliproefstation een onderzoek instelde naar het eventueele voorkomen van de aardappelknollenrups in de Inlandsche aardappel- en tabaksaanplantingen op de Karo-Hoogvlakte. Later is een dergelijk onderzoek ook gedaan in Midden-Atjeh, waar in de buurt van Takengon eveneens aardappelen en tabak geteeld worden.

Het resultaat van dit onderzoek viel gelukkig negatief uit. Noch op de Karo-Hoogvlakte, noch in het Takangonsche werd Phthorimea aan operculella aangetroffen. Voorloopig is dus van die streken uit geen gevaar te duchten voor de tabakscultuur in Deli.

Anders staat de kwestie indien de aardappelknollenrups onverhoopt met besmette aardappelbibit uit Java of van elders mocht worden ingevoerd en zich hier op de Hoogvlakte zou inburgeren. Dan is de kans groot, dat ook de Inlandsche tabaksaanplantingen besmet geraken. En van die Inlandsche aanplantingen uit kan de plaag zich mettertijd naar de ondernemingen verbreiden, waar den aardappelknollenrups in de „wilde" tabak (en mogelijkerwijs ook in de wilde terongsoorten) geschikte voedsterplanten vindt om zich gedurende den tijd, dat er op de ondernemingen geen tabak geplant wordt in stand te houden.

De aardappelknollenrups is hier dus nog niet en getracht moet worden ze buiten Deli te houden. Dit onderdeel van het Phthorimeaprobleem is echter een vraagstuk op zich zelf, welks oplossing langs gouvernementsdienstweg dient te worden verkregen. Hier blijft uiterste waakzaamheid geboden en het Proefstation dringt er op aan verdachte gevallen onmiddellijk te rapporteeren. Het Proefstation zal van zijn kant een gerregelde controle blijven uitoefenen op de Inlandsche aardappel en tabaksaanplantingen, van waaruit bij eventueele infectie het gevaar voor de ondernemingen dreigt.

Europeesche-arbeidsbeurs.
Secretaris Ir. L. de Vogel
Swatowstraat No. 5 Medan.

(Vacatures: 1 fabrieksopziener
Werkzoekenden: 12 tuinassistenten
8 magazijnmeesters
2 leer l. machinisten
9 klerken
8 kant. employé's
3 werkbazen
1 hospit. assistent
5 opzieners
2 winkel-employés
2 boekhouders
1 handels-employé
1 ra: baan opzieners
1 werktuigkundige
1 opzichter
1 landmeter
1 mecanicien
1 instrumentmaker

Recapitulatie: tot 13 Maart 1926.
Aanmeldingen 142 waarvan geplaatst 93.
Blijft beschikbaar werkzoekenden 49.

Voor inlichtingen zich schriftelijk of mondeling te wenden tot een der leden of vertegenwoordigers der Arbeidsbeurs.

Werkgevers worden beleefd verzocht tot steun van het werk der Arbeidsbeurs voor de vervulling van eventueele vacatures hare bemiddeling in te roepen.

FINANCIEEL NIEUWS

Wisselkoersen.

NED. IND. HANDELSBANK.

Medan, 13 Maart 1926

T.T. Amst.	100	Zicht Manila	125½
Zicht „	100¼	„ België	11¾
T.T. Londen	12.12½	T.T. Frankrijk	9½
Zicht „	12.10	Zicht „	9¾
T.T. Amerika	219½	T.T. Duitschland	54¾
Zicht „	219	Zicht „	54¾
T.T. Japan	113½	„ Italië	10¾
Zicht „	113½	„ Zwitserland	43¾
T.T. Singapore	141½	„ Kopenhagen	66
„ Br. Indië	91¾	„ Stockholm	67¾
„ Hongkong	140¾	T.T. Australië	—
„ Amoy	134	Zicht „	—
T.T. Shanghai	183½		

NEDERLANDSCHE HANDEL-MIJ.

Medan, 13 Maart 1926.

T.T. Amst.	100	Zicht Italië	10¾
Zicht „	100¼	„ Stockholm	67½
T.T. Londen	12.12½	„ Oslo	54½
Zicht „	12.—	„ Kopenhagen	66
T.T. Amerika	219½	„ Wenen	—
Zicht „	219	T.T. Brussel	91¾
T.T. Frankrijk	9½	Zicht Japan	1.8½
Zicht „	9¾	T.T. Singapore	141½
„ België	11¾	„ Hongkong	140¾
„ Duitschland	54¾	„ Amoy	134
„ Zwitserland	43¾		

STADSNIEUWS

Een film van het Vatikaan.

Met de medewerking der daartoe bevoegde autoriteiten is er een film vervaardigd van „Het Vatikaan, zijn kunst en geschiedenis".

Door de bemoeienis van den Katholieken Sociaalen Bond is een exemplaar van die film naar Indië gezonden. De reiprent werd te Batavia het eerst vertoond in de zaal van den K.S.B. aan het Waterlooplein.

De indruk, dien men er van mee naar huis neemt, is overweldigend. schreef het *Bat. Nieuwbl.* in zulk een mate, dat wij ons afvragen, of het wel goed gezien was om te pogen van het Vatikaan, zijn kunst en geschiedenis

ONTVANGEN

MUZIEK

De Nieuwste Amerikaansche
Engelsche en Fransche
Cabaretstukken

Steps-Fox Trots-Valses

Fox Trot Songs enz.

Boekhandel

DELI COURANT

BLOEMENHANDEL FLORA

BINDJIEWEG -:- TELEFOON 454

BLOEMSTUKKEN
KRANSEN
BOUQUETTEN

Stoomvaart Mij. „Nederland"

GENUA Vrachtdienst

S.S. „KANGEAN"

Ontvangers van goederen worden hierbij beleefd kennis gegeven dat het s.s. „KANGEAN" heden te Belawan is aangekomen en losende is voor loods 18.

Voor het in ontvangst nemen van goederen gelieve men zich te wenden tot de „Stoomvaart Maatschappij Nederland" te Belawan.

* Laatste claimdag 4 dagen na uitlossing van het schip. 806

Empire Theater

VRIJDAG, ZATERDAG, ZONDAG en MAANDAG
12, 13, 14 en 15 Maart 1926

Mary Philbin en Myrtle Stedman
IN

Als het verlangen spreekt

(THE AGE OF DESIRE)

„ALS HET VERLANGEN SPREEKT"

s een drama voor elke moeder die ooit een zoon heeft gehad, voor elke zoon die ooit een moeder heeft gehad en voor elke vrouw, welke iets van het leven wenscht, een drama, waarin een ieder zal mee leven en zal opgaan.

U betaalt ons slechts

6 pCt.

-:- COMMISSIE -:-

Over het bedrag van uw Vendutie

Lautenbach & Co.

TOELATING TOT DE CULTUURSCHOLEN TE SOEKABOEMI EN MALANG

Aanmelding van leerlingen moet vóór 5 Juni 1926 schriftelijk plaats vinden bij de Directeuren der betrokken scholen.

De candidaten moeten:
eene Europeesche lagere school met vrucht hebben doorloopen of eene gelijkwaardige ontwikkeling bezitten, dan wel
in het bezit zijn van een bewijs van met goed gevolg afgelegde toelatingsexamen voor openbare technische scholen (in dit jaar te houden op 3 en 4 Mei, aanmeldingsstukken in te leveren vóór 15 Maart v.d. buitengewesten en 31 Maart voor Java en Madoera.
(Zie de desbetreffende advertenties)
Tot de eerste klasse worden als regel slechts toegelaten zij die bij den aanvang van het schooljaar niet jonger dan 14 en niet ouder dan 15 jaar zijn. 752

EXPOSITIE
Zomer Mode 1926

ELEGANT
zijn de modellen, Prachtvol de kleuren
Ontvangen
van ons huis te Parijs
eene collectie zeer chique modellen

RACE TOILETTEN
waarvan enkele stuks zijn geëxposeerd
Ziet de étalage
bezoekt ons Magazijn

MAISON DUSON
MEDAN PARIJS AMSTERDAM.

JAVA-DELI-NEW YORK LIJN

Geregelde rechtstreeksche veertiendagsche verbinding van JAVA via SINGAPORE, PORTSWETTENHAM en BELAWAN DELI naar NEW YORK—BOSTON en andere havens ter Oostkust van Noord Amerika met vaste vertrekdata van Batavia.

Lading van Deli kusthavens wordt in doorvoer aangenomen in samenwerking met de Koninklijke Paketvaart Maatschappij.

Eerstvolgende afvaarten van BELAWAN:

s.s. „VEENDIJK"	H.A.L.	= 21 Mrt. 1926
s.s. „NELEUS"	S.M.O.	= 4 April 1926
s.s. „SITOEBONDO"	R.I.L.	= 18 April 1926
s.s. „CITY" of Singapore	A.&M.	= 2 Mei 1926
s.s. „SAPAROEA"	S.M.N.	= 16 Mei 1926
s.s. „AGAMEMSIÓN"	S.M.O.	= 30 Mei 1926
s.s. „STADSDIJK"	H.A.L.	= 13 Juni 1926

Wijziging in vaarbeurten en afvaartdata voorbehouden. Lading wordt ook aangenomen naar inland Points in U.S.A. en Canada.

Voor deze inlandpoints worden doorvoerconnossementen afgegeven.

Voor inlichtingen gelieve men zich te wenden tot:

Stoomvaart Mij. „NEDERLAND" — Voor de R.I.L. & H.A.L. VAN NIE & Co. — Voor de S. M. O. Harrisons & Crosfield Ltd. (Shipping Department).

PERPUSTAKAAN NASIONAL

GIST IS LEVEN!

IRVING'S GIST-TAMINE TABLETTEN

De grootste medische ontdekking dezer eeuw.

(Bevat geen schadelijke bestanddeelen).

EEN SNELWERKEND MIDDEL!

Samengesteld uit zuivere medicinale gist, (Saccharomyce cerevisiae) VITAMINE en andere waardevolle ingrediënten, als voorgeschreven door de meest voor-aanstaande medische specialiteiten. De geleidelijke werking van de gist, als deze in contract komt met de gastrische sappen van de maag, veroorzaakt een buitengewoon opgewekt en aangenaam gevoel.

Wetenschappelijk is thans vastgelegd dat het verstand noch het lichaam zich ontwikkelen kan zonder Vitaminen in het voedsel. Irving Gist-Tamine tabletten bevatten het maximum aan Vitaminen, in verbinding met zuivere (96%) gist en zijn het meest kruchtigste middel bekend in de medische wetenschap.

Bij niet wèl zijn of vermoeid gevoelen neemt U één of twee Gist-Tamine Tabletten en U gevoelt U frisch en opgewekt na eenige minuten.

Irving's Gist-Tamine Tabletten genezen U van het volgende:

Hoofdpijn, Neuralgie (zenuwstoringen) etc. in 5 minuten
Indigestie, (slechte spijsvertering) gassen, zuren etc. in 5 tot 10 minuten
Uitmaandoeningen, Depressie (Neerslachtigheid) etc. in 10 tot 15 minuten
Maagstoornissen in 10 tot 15 minuten
Influenza, Gevatte koude, Koorts in 24 uren

GETUIGSCHRIFTEN.

f 1000.- contant zullen betaald worden aan een ieder, die kan bewijzen dat de volgende uittreksels van ongevraagde getuigschriften niet echt zijn.

Meer dan 22000 brieven kwamen in 12 maanden tijd binnen van gebruikers van ons artikel.

A. ter W. te H. Naar aanleiding eener advertentie heb ik een doosje Gist Tamine Tabletten gekocht en moet U zeggen dat ze mij goed zijn bevallen. Vooral wat betreft mijn eetlust. Ik zal ze dan ook steeds aanbevelen.

W. S. te M. Tot U mijn dank voor de uitvinding. Ik heb mij nog nooit zoo frisch en opgewekt gevoeld als nu hier mee.

J. K. te T. Voor eenigen tijd leed ik veel aan slapte en moeheid, waarschijnlijk ten gevolg van intense studie. Doch niet zoodra had ik eenige flacons gebruikt of ik voelde mij weer in staat niet lust door te werken. Het is me daarom een behoefte U hiervan mededeeling te doen

B. T. te H. Ondergeteekende heeft ruim 40 jaar eene hardnekkige huiduitslag gehad aan beide handen. Wat ik er ook aan dokterde niets mocht baten, het werd nog niet heelemaal weg of het kwam in hevige mate terug. Eindelijk ten laatste raad haalde ik een doosje Irving's Gist Tamine Tabletten en zie ik kreeg direct verlichting. De jeuk ging over, de huid voorheen ruw en rood werd mooi 8 dagen glad en blank.

H. van W. Ruim een jaar lijd ik aan zenuwaandoeningen, neerslachtigheid moeheid in mijn ledematen enz. Bij geen der mij aangeboden medecijnen vond ik eenig baat, totdat ik een flacon Gist Tamine Tabletten kocht en ik na een paar dagen reeds aanmerkelijke verbetering constateerde.

Ds. A. J. te L. Tevens deel ik U mede dat ik als predikant ook bij zieken en zwakken kom en ik als zoodanig de Gist Tabletten met overtuiging daar aan te bevelen. Temeer waar wij in ons gezin de uniege werking bespeuren en ik zelf ze ook gebruik. Gisteren nog heb ik voor een flacon voor iemand gevraagd die aan neuralgie lijdt en Uw Tabletten voor het eerst zal gaan gebruiken.

Mej. H. te H. Dank voor Uw annonce want door deze reclame ben ik Uw tabletten gaan gebruiken met goed resultaat. Steeds heb ik veel last van uitslag gehad en al veel middeltjes gebruikt, maar niets hielp. Mijn man raadde mij toen aan om eens Gist Tamine Tabletten te gebruiken. Binnen twee dagen kon men het al zien. Nu gebruik ik ze reeds drie weken en heb in het geheel geen last van puistjes meer. Vele menschen vroegen mij hoe dat kwam. Toen heb ik hun ook de raad gegeven ze te gebruiken.

Prijs f 1.—, f 2.—, f 3.—.

Eenige Importeurs: N.V. Algemeene Hollandsche Handel- en Industrie-Mij (Afd. „Yeast Vite") Denneweg 140, Den Haag"

Verkrijgbaar bij de voornaamste Apothekers en Drogisten.

Gen. Depot voor Ned. Indië

N. V. Chemicalienhandel „Volksbelang" Noordwijk 7 Weltevreden

ROYAL SCHRIJFMACHINE

BOEKHANDEL

DELI COURANT.

H. H. Delco Bezitters

VOOR REPARATIE en ONDERHOUD is HET ALLERBESTE ADRES nog steeds

TECHNISCH-BUREAU J. J. AKKERMAN

Medan Telefoon 540

Groote Stock Delco Onderdeelen

ENORM LAGE PRIJZEN

NOG EENIGE GEBRUIKTE DELCO'S BILLIJK AF TE GEVEN.

Wij kunnen uit voorraad leveren:

HUDSON SUPER SIX
ESSEX-SIX

AUTOMOBIELEN

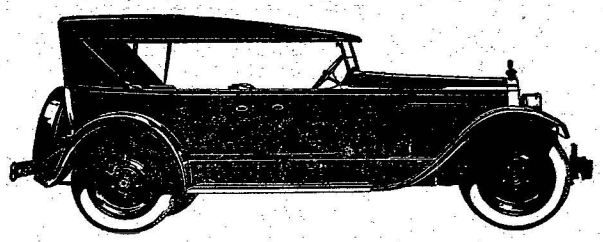

Over 3 weken wederom voorradig:

PACKARD SIX-CHRYSLER FOUR & SIX

Renault Automobielen

FUCHS & RENS. MEDAN

PALEISWEG 7 — TELEFOON 22

ALLE ESTATE BENOODIGDHEDEN

LEVERBAAR UIT VOORRAAD
VRAAGT PRIJSOPGAAF AAN

KATZ BROTHERS LTD. MEDAN

56 Oude Marktstraat - **Telefoon 712**

De Cigaret met de zachte geurige aroma.

Waar niet verkrijgbaar zich te wenden tot de

IMPORTEURS:

HANDEL MIJ. DELI-ATJEH

CALOPOGONIUM Mucunoides Zaad

VERSCH GEOOGST
F 75.— per picol

ANTON ROOS

Parkstraat 1, Medan, Telefoon 274

English Novels

Boekh. Deli Courant

PERPUSTAKAAN NASIONAL RI

KINDERHOEKJE

3e JAARGANG No. 11

GEILLUSTREERD WEEKBLAD VOOR DE JEUGD

BIJVOEGSEL VAN DE DELI COURANT

REDACTIE PAKHUISWEG

13 MAART 1926

HET GROOT WINTERAVONDBOEK
DOOR
N. VAN HICHTUM
MET ILLUSTRATIES VAN POL DOM
Prijs in prachtband f 5.40

Een boek met verhalen, sprookjes, rebussen, anecdoten, raadsels, legkunstjes, huisvlijt-werkjes, puzzles enz. enz. *In één woord EEN VERMAKELIJK BOEK voor alle kinderen.*

BOEKHANDEL DELI COURANT.

DOLLY'S KERSTBOOM

Naar het Engelsch van E. K. HALL.

Vrij bewerkt door

C. E. DE LILLE HOGERWAARD.

II

DOCH nu hij eenmaal in het bosch was, deden zich voorloopig geen nieuwe moeilijkheden voor. Alleen waren er zoóveel denneboomen, dat het heel lastig was, den mooisten er uit te zoeken.

Eindelijk zag Anton echter toch den tak, dien hij noodig had. Vlug klom hij in den boom en begon hij uit alle macht te snijden. Hij was zóó verdiept in zijn werk, dat hij heelemaal niet bemerkte, dat een jongen van zijn eigen leeftijd naderbij kwam. Het was Henry ten Hove, de zoon van mijnheer ten Hove, die op „het Huis" woonde. Anton zag Henry niet, voor deze vlak bij hem was.

„Hallo!" riep Henry. „Wat voer je daar uit? Kom onmiddellijk uit dien boom."

Hij sprak op barschen toon en dit maakte Anton op zijn beurt boos, zoodat hij niets anders antwoordde dan:

„Dat doe ik niet!"

„Kom er onmiddellijk uit!" schreeuwde Henry nu. „Je hebt het recht niet een tak van dezen denneboom af te snijden."

Anton zei geen woord. Hij bepaalde al zijn aandacht bij zijn werk en sneed met een flinken houw den tak af. Deze viel met een plof op den grond, waarop Anton zich uit den boom liet zakken.

„Je bent toch zeker niet van plan hem mee te nemen?" vroeg Henry, terwijl Anton zich bukte om den tak op te rapen.

„Ja, natuurlijk wel", antwoordde hij.

„Dat zullen wij dan toch eens zien", zei de andere jongen weer, terwijl hij Anton met zijn vuist een stomp in den rug gaf.

Dat liet Anton zich niet welgevallen. Hij was heelemaal niet bang voor dezen vreemden jongen en wist zelfs niet eens, dat het Henry ten Hove was. Hij liet den tak weer op den grond vallen en sloeg den jongen uit alle macht terug. Het werd een formeel gevecht. Eindelijk, toen zij allebei een blauw oog hadden, riep Henry:

„Ha, daar komt iemand aan! Nou zal ik je laten oppakken!"

Inderdaad kwam er een man aan. Henry rende hem tegemoet en bracht hem van het gebeurde op de hoogte.

Anton, die natuurlijk niet veel lust gevoelde opgepakt te worden, maakte zich haastig uit de voeten. Ondoordacht als hij dikwijls was, had hij zich geen rekenschap gegeven van hetgeen hij eigenlijk deed en was het eenvoudig niet bij hem opgekomen, dat hij geen recht had in het bosch van een ander te gaan en er een dennetak af te snijden.

Het was dan ook pas, toen Henry hem nariep: „Je zult er wel meer van hooren! Vader laat zich maar zóó niet bestelen!" dat hij besefte, wat hij gedaan had. In hetzelfde oogenblik drong het tevens tot hem door, dat die jongen Henry ten Hove van „het Huis" was.

Nu werd het hem toch angstig te moede en hij rende zoo hard mogelijk den anderen kant uit. Den tak wierp hij weg, want nu het hem duidelijk werd, dat het diefstal was, wilde hij hem geen minuut langer houden.

Hij had lange beenen en daar hij een heelen voorsprong op de anderen had, konden de man en Henry hem niet inhalen. Hij hoorde den eerste met luider stem hem achterna roepen:

„We zullen je achter slot en grendel zetten, kwajongen! Lees maar eens, wat er op het bord bij het hek staat. Dan weet je meteen, waar je aan toe bent."

Bij het hooren van deze woorden ontstelde Anton nog heviger. Hij holde in de richting van het hek. Maar hoe moest hij aan den anderen kant komen? Als hem dit niet gelukte, zou hij stellig gegrepen worden!

Hij keek om zich heen om te zien, of er geen anderen uitweg was. Hij zag echter niets. Toen hij omkeek, bemerkte hij, dat de jongen en de man hem nog steeds volgden. Hij moest dus over het hek klimmen, al waren er ook nog zulke scherpe punten op. Er was geen sprake van, dat hij er zich nu doorheen kon wringen.

Het trof al heel ongelukkig, dat zijn mouw daarbij aan een punt bleef haken. Hij kon niet loskomen, al waren zijn voeten alweer dicht bij den grond. Hij hing aan het hek. Hij kon zij hoofd niet omdraaien, maar hoorde de stemmen van zijn vervolgers nu vlak bij.

Elk oogenblik konden die twee hem pakken. Wat moest hij doen om hun te ontsnappen? Hij trok met veel moeite zij arm uit die bewuste mouw. De rest ging gemakkelijk. Hij glipte uit de andere mouw, viel op den grond, stond weer op en rende weg. Zij jas bleef aan het hek hangen.

Toen Anton met een blauw oog, zonder jas en erg vuil thuis kwam, riep Julfie erschrikt uit:

„Maar jongen! Waar heb je gezeten? En wat heb je uitgevoerd?"

„Ik wou een Kerstboom voor Dolly halen," antwoordde hij, „maar ik heb het niet kunnen doen. Het is mislukt".

„Maar hoe kom je aan een blauw oog?" vroeg Julfie weer.

Toen zij echter begreep, dat hij niet antwoordde om zijn zusje, dat er bij stond, geen angst aan te jagen, zei zij:

„Ga jij vast naar de speelkamer, Dolly."

Dolly deed schoorvoetend wat haar gezegd werd en Anton vertelde nu alles aan Julfie. Zij werd er echt boos om.

„Wat ben je toch een domme, ondoordachte jongen!" zei zij. „Je hebt één der dennen beschadigd, die mijnheer ten Hove een paar jaar geleden heeft laten planten en waar hij zoo trotsch op is, zooals ik juist dezer dagen gehoord heb."

„Zou ik naar het politiebureau gebracht worden?" vroeg Anton. Hij trachtte zijn stem vastheid te geven, doch zij trilde verraderlijk en zijn oogen stonden vol tranen, al trachtte hij dia in te slikken.

(Slot volgt.)

EEN IJSONGELUK, DAT NOG GOED AFLIEP

DAGEN achtereen was er sneeuw gevallen. Zij lag voeten hoog over velden en in bosschen; ja, op sommige plaatsen had de wind haar zóó opgestuwd, dat ze een hooge dijk was geworden. Sinds eenige dagen echter was het helder vriezend weer. Een gladde, blinkende ijsvlakte bedekte rivieren, kanalen en plassen en beloofde heerlijke ijsbanen.

In een klasse van het gymnasium te Beverdam ging het vóór den aanvang der lessen nog levendiger toe, dan anders het geval was. Het was n.l. de laatste dag voor de Kerstvacantie. De vriendjes stonden bij elkaar en maakten allerlei plannen voor de reeks van vrije dagen. Vooral hadden de jongens het druk over het vooruitzicht van een mooie ijsbaan op de „groote vijvers".

Deze vijvers waren zeer uitgestrekt en omgeven door boschrijke oevers met diepe bochten en hoeken.

Midden in die vijvers lagen eilandjes, waar 's zomers allerlei roeibootjes langs roeiden en 's winters schaatsenrijders bij voorkeur aanlegden.

Hoe mooi en heerlijk deze vijvers ook waren, stonden zij toch bekend als zeer gevaarlijk water. Bijna elk jaar vorderden zij één of meer slachtoffers. Vooral in den omtrek van den „Meeuwensteen", dicht bij het kleine „Hazeneiland" was het heel gevaarlijk. Menig bootje strandde daar bij laag water. In den winter hielden zich daar groote scharen eenden, meeuwen en andere watervogels op, die het water, zoolang de koude het maar eenigszins toeliet, open hielden. En bevroor daar — ondanks hun pogingen en die der menschen — het water toch, dan was het ijs er, al zou het elders ook vrachtkarren kunnen verdragen, dun, bros en bedriegelijk.

De jongens hadden het er druk over, of de vijvers spoedig berijdbaar zouden zijn. Lange Willem, de zoon van bakker Ommels, en Karel Kroon, de predikantszoon, anders de beste vrienden, waren het hierover zóó oneens, dat ze op het punt stonden, hun meening op doelbare wijze te verdedigen. Plotseling ging de deur echter open, zoodat allen — in de verwachting, dat hun leeraar er aan kwam — naar hun plaats vlogen.

Des te grooter was echter het gejuich, toen niet deze, maar Hans, de zoon van den pachter van het vischwater — en daartoe behoorden ook de vijvers — binnenstormde.

„Hoera, jongens! Goed nieuws. Luister!"

„Wat is er? — Kom er maar gauw mee voor den dag!" klonk het nu van alle kanten.

„Ja, als jullie zoo schreeuwt, zeg ik niets. Zoo'n lawaaitroep kan ik niet overschreeuwen!"

„Vertel het dan maar gauw; we zijn al stil!" riep de nieuwsgierige Frits Abels; „je brengt ons in spanning."

„Goed dan: de — groote — vijvers — liggen — dicht!"

„Wat? Hoe? De vijvers dicht? Werkelijk? Hoe weet je dat?" klonk het nu verward door elkaar.

„Stellig, hoor! Ik heb het net van Reinders gehoord, die al heel vroeg buiten was. De baanvegers zijn er al op!"

„Hoera! Dat is heerlijk! Dan gaan we vanmiddag dadelijk schaatsenrijden," zei Karel Kroon. „Wie gaat er mee, jongens?"

„Vraag liever, wie er niet meegaat!" viel Hans hem in de rede. „Zullen wij elkaar om twee uur aan het bootenhuisje vinden en dan samen naar het Hazeneiland rijden? Met z'n allen is 't veel leuker."

„Prachtig! Maar precies om twee uur, we wachten niet," zei Frits Abels. „Die meegaat, moet zijn hand opsteken. — Veertien man dus? Afgesproken!"

Na de les liepen allen naar huis, nadat zij elkaar nog aangemaand hadden te zorgen op tijd te zijn. Hans liep met zijn besten vriend, Chris Harmsen, want zij woonden naast elkaar. Zij waren trouwe vrienden; vooral Chris was erg aan den grooten en sterken Hans gehecht, omdat hij hem altijd tegen jongens, die Chris met zijn lammen linkervoet plaagden, in bescherming nam en ook wel wegens andere plagerijen voor hem in de bres sprong. Hans was heelemaal vervuld van de pret, die hem te wachten stond. Onderweg sprak hij er voortdurend over, tot hij toevallig Chris aankeek, die stil naast hen voortliep.

„Maar jongen, wat scheelt jou?" vroeg hij. „Je zet een gezicht als een oorwurm. Ben jij dan niet in je schik?"

„Dat kun je wel begrijpen! Je weet toch, dat ik met mijn linkervoet niet schaatsenrijden kan en het is dus heelemaal geen wonder, dat ik niet vroolijk gestemd ben!"

„'t Is waar ook! Daar had ik heelemaal niet aan gedacht. Maar dat zou toch al te jammer zijn!" riep Hans teleurgesteld uit. „Nu heb ik er ook maar half plezier in."

De vrienden hadden intusschen hun woning bereikt en wilden juist afscheid van elkaar nemen, toen Hans plotseling uitriep:

„Chris, weet je wat? Jij kunt in ons kleine sleetje meerijden! We binden er een lang touw aan, zoodat er verscheiden jongens aan kunnen trekken — die doen het graag, vat je — en dan ben jij er den heelen middag bij."

„O Hans, wat 'n prachtig plan! Laten we nu maar gauw alles klaar maken; dan zijn we bijtijds aan het bootenhuisje."

* * *

Toen beiden om twee uur aan de afgesproken plaats kwamen, waren de meeste kameraadjes al present. Karel reed al beentje-over en Frits Abels, die achteruit reed, liet zich door Willem voortduwen. Plotseling hoorde men gekraak; Frits was in zijn volle lengte op zijn rug gevallen, terwijl Willem met een flinke vaart vooruit schoot.

Eindelijk waren allen er. De slede stond op het ijs; Chris commandeerde: „Vooruit!" en het lichte gevaarte vloog als de wind over de ijsvlakte, getrokken door acht ferme schaatsenrijders en begeleid door de overigen.

In ongeloofelijk korten tijd was het Hazeneiland bereikt; wel niet door allen gelijktijdig, daar menigeen tegen wil en dank verplicht was geweest, het ijs nauwkeuriger en van dichterbij te bekijken dan hem lief was.

„Zoek je dubbeltjes?" riep de kameraden den stumperd toe, die dan, heel leelijk kijkend, weer opstond, terwijl hij zei: „Ieder op zijn beurt, man!" Dan schudde hij zich eens flink af en trachtte de anderen weer in te halen.

Toen eindelijk ook de laatste schaatsenrijders bij het eiland gekomen waren, zei Chris, terwijl hij zijn handen wat warm wreef:

„Wat vinden jullie er van, als we eens roovertje speelden?"

„Prachtig!" riep Hans uit. „Dat is een goed plan! Jij Chris, Karel en Frits en jullie zessen zijn met de slee, die jullie trekken, een smokkelaarsbende, terwijl de anderen commiezen zijn! Jullie rijdt met de slee dadelijk weg en vijf minuten daarna volgen wij jullie en trachten je aan de andere zijde te vangen. We mogen echter niet op het eilandje komen. Is dat goed?"

„Zeker," zei Karel Kroon; „maar opgepast, dat we niet te dicht bij den Meeuwensteen komen."

Spoedig was Chris met zijn smokkelaars aan de Westzijde van het eiland verdwenen. Intusschen verdeelde Hans de zijnen in twee helften en toen de vijf minuten om waren, liet hij drie aan de oostzijde wegrijden, terwijl hij zelf met de overigen direct de smokkelaars achterna ging om ze te kunnen insluiten. Nauwelijks waren de smokkelaars den noordkant om, toen zij achter een vooruitspringend gedeelte de drie door Hans afgezonden jongens vóór zich zagen.

In de veronderstelling, dat alle commiezen er aan kwamen, keerden de smokkelaars om, doch nauwelijks waren zij twee minuten verder, of plotseling zagen zij Hans en de twee anderen op korten afstand vóór zich. Onder luid hoera-geroep kwam dit kleine troepje aanstormen. In het eerste oogenblik weken de smokkelaars ontsteld terug maar bijna gelijktijdig besetten zij hun overmacht, zoodat zij den aanval flink afwachtten en handgemeen werden.

De drie arme commiezen waren door hun minderheid leelijk in de klem geraakt en het zou hun slecht vergaan zijn wanneer niet plotseling hun drie kameraden te hulp waren geschoten. Nu werd de toestand hachelijk voor de smokkelaars. Naar alle vier windstreken stoven zij uiteen, en de vervolgers hen natuurlijk met den grootsten spoed achterna.

De beide jongens, die de slee met Chris trokken, reden ijlings heen, oo den voet gevolgd door Hans en Willem. In den ijver van hun spel lette geen hunner op de richting, welke de slede nam, noch zagen zij het bordje, waarop

„Gevaarlijk!" stond, toen Chris plotseling omkeek en in hetzelfde oogenblik gilde:

„Terug! Terug! De Meeuwensteen!"

Maar het was reeds te laat! De beide jongens, die de slede voorttrokken, konden juist nog bijtijds op zij springen, maar de slee reed in volle vaart het wak in.

Onder luid vleugelgeklap en gesnater schoten ontelbare vogels omhoog en fladderden om de sprakelooze jongens heen.

Daar dook de slee weer op, maar — — waar bleef Chris? Nu werd ook zijn ijsmuts zichtbaar, doch van hemzelf was niets te zien. Maar ginds — aan den rand van het wak bewoog zich iets: dat moest Chris zijn! Intusschen had Hans al zijn moed verzameld. Jammerend riep hij: „Chris, Chris! ik zal je helpen!" reed erheen en ging, toen hij vlak bij den ijsrand gekomen was, plat op het ijs liggen om een grooter draagvlak in te nemen.

Nu bereikte hij, al voortschuivende, het wak, boog zich voorover en greep de jas van Chris. Maar hij trok te vergeefs, daar 't bovenlijf van zijn vriend zich onder het ijs bevond en er door zijn krampachtige bewegingen al dieper en dieper onder geraakte. Reeds voelde Hans de bewegingen van zijn ongelukkigen kameraad minder worden en nog altijd waren zijn pogingen om Chris te redden te vergeefs.

Een kloek besluit en de dappere jongen sprong in het water. Proestend kwam hij weer boven, bereikte met een paar slagen Chris en had hem nu met eenige krachtsinspanning spoedig van onder het ijs naar boven getrokken. Intusschen had Willem de oude plaats van Hans ingenomen en aan hun vereenigde pogingen gelukte het, Chris op het ijs in veiligheid te brengen.

Met eenige moeite en met behulp der overige kameraden, die nu inmiddels toegeschoten waren, gelukte het ook Hans weer op het ijs te komen.

Hoe was het echter met Chris gesteld?

Schijnbaar levenloos, met gesloten oogen lag hij daar.

„Laten wij hem flink wrijven, dan wordt hij warm!" riep Hans uit.

Allen deden hun best en het waren bange, angstige oogenblikken, die zij met hem bezig waren, totdat er eindelijk in het verstijfde lichaam wat beweging kwam, waarop het ingeslikte water door den armen jongen werd uitgebraakt. Hij werd nu in de slede gezet, in jassen gepakt en daarop ging het zoo snel mogelijk naar de stad terug, want ook voor Hans werd het hoog tijd, dat hij uit zijn natte kleeren kwam, die al stijf begonnen te worden.

Spoedig lag de ongeluksplek daar weer stil en verlaten, slechts bezocht door de in het wak zwemmende vogels, terwijl eenige meeuwen in groote kringen nog rusteloos heen en weer schoten.

* * *

Het was Kerstavond en overal heerschte vreugde en vrede, behalve in de woning van Chris. Daar lag hij in zijn bed, zwaar ademhalend en met door koorts verhitte wangen, nu eens allerlei verwarde zinnen mompelend, dan weer onrustig heen en weer woelend. Juist was de dokter heengegaan met de belofte later nog even aan te komen, daar tegen den avond de koorts òf tot bedaren moest komen, òf in hevigheid toenemen.

Mevrouw Harmsen zat in diep gepeins verzonken aan het bed en had haar hand zacht op het gloeiende voorhoofd van Chris gelegd. Dit scheen den zieke tot bedaren te brengen, zoodat hij een poosje later rustig adem haalde. Er werd geklopt en op het zachte „binnen" van mevrouw Harmsen, kwam Hans de kamer binnen.

„Wel Hans, ben jij 't?" fluisterde mevrouw Harmsen, „dat is aardig van je, dat je weer eens naar Chris komt kijken. Jij ziet er ook nog slecht uit. Heeft het koude bad je geen kwaad gedaan?"

„O nee, mevrouw; ik ben weer heelemaal klaar," antwoordde Hans. „Ik ben nog wel wat verkouden, maar dat gaat gauw genoeg over."

„Luister eens, Hans," zei mevrouw Harmsen nu; „wat je voor Chris en dus ook voor mij met levensgevaar gedaan hebt, zullen wij je nooit kunnen vergelden. Het bewustzijn, dat je een edele, moedige daad volbracht hebt, moet je grootste loon zijn. Een klein aandenken aan die daad wil ik je echter geven, als bewijs, hoe dankbaar Chris en ik je zijn."

Bij deze woorden gaf mevrouw Harmsen hem een mooi gouden horloge, waarin van binnen een inscriptie en de datum van het gebeurde gegraveerd waren.

Hans was in de eerste oogenblikken sprakeloos van vreugde. Toen stamelde hij woorden van dank en ten slotte zei hij met bevende stem:

„Het heerlijkste geschenk zou voor mij zijn, als ik zekerheid had, dat mijn beste vriend beter werd!"

„Moeder!" klonk een zwakke stem uit het bed en toen mevrouw Harmsen en Hans opkeken, zat Chris met heldere oogen rechtop in zijn kussen.

„Lieveling, ben je weer beter?" vroeg zijn moeder overgelukkig, terwijl zij op hem toesnelde. „o, dan is alles weer goed!"

„O Chris, hoe heerlijk!" riep Hans uit.

De jongen was aanmerkelijk beter en nauwelijks had hij een paar woorden gesproken, of de dokter kwam binnen en zag met vreugde de gunstige wending, die de ziekte genomen had.

„Weest u maar niet langer bezorgd," zei hij tegen mevrouw Harmsen. „Hij zal nu wel spoedig heelemaal beter zijn, doch zorgt u er voor, dat hij zich niet meer aan zoo'n ijstochtje waagt."

DE AREND EN HET WINTERKONINKJE.

Eens hadden de arend en het winterkoninkje hooggaanden twist.

Jullie zult dat misschien vreemd vinden en zeker een heel ongelijken strijd tusschen zoo'n grooten vogel als een arend en een klein winterkoninkje. Die zou wel spoedig beslist zijn.

De aanleiding tot den twist was het volgende:

Zij hadden gewed, wie 't hoogst zou vliegen. Alle vogels moesten bij dezen wedstrijd tegenwoordig zijn en de overwinnaar zou tot Koning uitgeroepen worden.

Je zult je kunnen voorstellen, hoe de arend in zichzelf lachte, als hij dacht aan den wedstrijd met het winterkoninkje. Maar dit laatste lachte niet; het was zelfs heel ernstig.

Men gaf het teeken: één, twee, drie! De twee mededingers begonnen gelijktijdig te vliegen, doch op verschillende manier. De arend beschreef groote kringen in de lucht, zooals hij altijd doet, het winterkoninkje daarentegen steeg regelrecht omhoog.

Toen de arend ter hoogte van zijn mededinger was gekomen, ging het kleine diertje op den rug van den roofvogel zitten. De veeren van den arend zijn zóó dik en het winterkoninkje is zóó klein en zóó licht, dat de arend hiervan niets bemerkte.

Intusschen vloog de arend steeds hooger; hij bereikte een verbazende hoogte, totdat hij eindelijk doodmoe uitriep:

„Zoo, waar ben je klein ding? Zeker nog heel ver onder mij. Je hebt het natuurlijk moeten opgeven."

„Nee, vriend," antwoordde het winterkoninkje. „Ik ben net even boven je."

Dit was werkelijk het geval. De arend was te vermoeid om nog hooger te vliegen, moest zich gewonnen geven en voor een geheel jaar zijn koningschap aan het winterkoninkje afstaan, dat de kleinste koning was, dien de vogels ooit gehad hebben.

EIGEN SCHULD.

door

C. E. DE LILLE HOGERWAARD.

Loekie, Loekie! Is dat knoeien
In je mooie prentenboek;
Zie toch eens, wat groote inktvlek,
O, wat ben je stout; foei, Loek!

Loekie, zul je 't eens gauw laten?!
Blijf toch van den inktpot af!! — —
— — — — — — — — — — — — — —

Stoute Loekie wil niet hooren,
Maar — ze krijgt een zware straf.

Want op eens — de deur gaat open
Een wie denk je komt er aan?
Moeder, die haar kleine meisje
Boven op een stoel ziet staan.

Stoute Loek schrikt zóó geweldig,
Dat zij tuimelt op den grond
Met den stoel, die juist terecht komt
Boven op haar neus en mond.
— — — — — — — — — — — — — —
— — — — — — — — — — — — — —

Huilen, huilen, niets dan huilen
Doet Loek in den eersten tijd;
Maar — dan fluistert zij bedremmeld.
— Moesje, wees niet boos, 'k heb spijt.—

Moeder zal haar kleine meisje
Dan vergeven voor deez' keer
En nog snikkend stamelt Loekie:
— Moeder, 'k doe het heusch nooit weer!

ONS RAADSELHOEKJE

EEN onzer raadselkinderen schreef hoe hij, in gedachten, mij aan de schrijftafel zag zitten, met een stapel brieven van de vriendjes. En wat denkt jelui er van? Zoo is 't hoor, al zou ik soms wenschen, dat de stapel wat grooter was, maar niet alle jongens en meisje zijn ons raadselhoekje even trouw. En toch geloof ik wel, dat jelui bijna allemaal toestemmen wat een ander raadselvriendje schrijft, dat hij 't oplossen der raadsels zoo prettig vindt.

En nu hoop, ik maar, dat de kindertjes, die wel eens verzuimen hun oplossingen in te zenden, als ze dit lezen zich vast en zeker voornemen om voortaan ook geregeld hun oplossingen te sturen. Want, jelui weten wel, hoe meer brietjes ik ontvang, hoe aangenamer ik het vind.

Hans B. Dat was niet prettig hè, dat jij en zooveel andere kinderen op school ziek waren, maar gelukkig is alles weer voorbij en ik denk, dat 't kinderpartijtje waarvan je schrijft allen best bevallen is. En hoe zou je 't vinden, naar Holland terug te gaan?

Henk G. Zoo 'n groote kinderkamer lijkt mij wel prettig en daar dan zoo'n hoekje heeltemaal alleen voor je zelf te hebben; dat heb je zeker wel aardig ingericht, naar je eigen verlangen.

Willy G. Ja, hoor, die heb ik ook hier in den omtrek wel eens gezien vindt je niet, dat die beestjes verbazend vlug zijn. Wat was je briefje weer keurig geschreven.

Jacob en Willemien van 'D. Was er ditmaal niets te vertellen. Maar jelui raadsels heb ik ontvangen.

Wim H. Al zijn alle jongens wel eens stout, ik denk toch, dat je je hebt voorgenomen om 't niet meer te zijn. Is 't niet. Zusje wordt dus al een knappe meid. Als ze zoo met de raadsels kan mee doen, dan moet ze zelf ook maar eens een briefje sturen. Zul je haar dat zeggen. Die eend was zeker van je weg geloopen, omdat hij gehoord had dat z'n baas op school ondeugend was geweest. Voort aan oppassen hoor. Worden die eendeeieren uitgebroed?

Wim G. Wat een mooie bonte ster heb je geteekend, wel bedank hoor.

Tengkoe K. Jelui blijven mij trouw grapjes en teekeningen sturen, zoodat ik als ik de enveloppe met jelui briefjes open maak altijd verwachten kan eens een te moeten lachen, dat prentje met die kikkers was al heel aardig.

Tengkoe D. Aan jou zou ik 't zelfde kunnen antwoorden. Die leeuw staat er flink op.

Tengkoe D. Bedankt voor je grapjes.

Bob Vr. Dat is dus een tijn uitstapje geweest en nu met Paaschvacantie weer naar Prapat, dat zal je wel prettig vinden. Je verwacht zeker een mooi Paaschraapport op school. Ik ga in Juni naar Prapat. Dat duurt dus nog een tijdje.

Hans P. Wat heb jij me duidelijk geschreven, hoe je voor het raam de raadsels zit op te lossen. Ik kan me best begrijpen, dat je telkens eens naar buiten kijkt, je houdt zeker veel van de natuur. Al was die uil zoo lawaaierig, dan vind ik 't van die boeren toch niet mooi om 't arme dier dood te schieten. Denk je dat reigers zoo gemakkelijk te vangen zijn?

May P. Wat zal dat een prettig koel zitje zijn, daar voor dat raam beschaduwd door dien ouden zaaiamboom. En in zoo'n schoolbank zit je wel gemakkelijk te werken, is 't niet.

Lida van B. Neen, dat vind ik nu zoo erg niet, want ik kan me zoo voorstellen, dat je 't druk hebt met die inpakkerij. Met dat kiektoestel zul je wel ingenomen zijn, dan kun je op reis zelf foto's maken en dat zijn aardige herinneringen voor later. Graag wil ik dat kiekje hebben, waarvan je schrijft, maar dat ik niet in je briefje vond.

Als dat nu je laatste briefje geweest is, wensch ik je met je ouders een heel prettig verlof toe.

Mies v.d. B. Och, och zooveel huiswerk. Maar wat zullen jelui knap worden. Zijn je ouders alweer terug. Je bent toch maar prettig uit logeeren geweest en dus zal ten slotte de tijd nog wel vlug voorbij zijn gegaan.

DE OPLOSSINGEN DER RAADSELS UIT NO. 9 ZIJN:

Voor de grooteren.

1. Dordogne. Doorn doge, rog, Goor.

2.
```
        B                    Barcelona.
      j a s
    f o r e l
  ij s s c h o l
B a r c e l o n a
  W a a l w ij k
    s t o r m
      o n s
        a
```

3. Zij heeft ongelukkig geloot (tong).
   Je doet heusch oliedom Marie. (schol).
   Hij zal morgen niet weer te laat komen (zalm).
   Zij had blijkbaar slecht op het kind gepast (baars).
   Werd de kar per ongeluk omgegooid, of was er moedwil in het spel? (kasper).
4. Eg, mond: Egmond.

Voor de kleintjes.

1. Zuil, muil, kuil, buil, vuil.
2. Rob, (m)ijn; robijn.
3. Kangoeroe.
4. De sla kan onmogelijk nog goed zijn. (slak).
   Zeg eens Joke, vergeet je ook naar bed te gaan? (kever).
   Ik zal voor een keer mijn toestemming geven. (reel).
   Kwam dat mensch in de kamer, Anna? (hinde).
   Jan gaat met Ko en Piet fietsen. (koe).

Om op te lossen.

Voor de grooteren.

1. Ladderraadsel.

×	1ste (bovenste) sport een specerij.
×	2de sport een voorwerp om uit te drinken.
×	3de „ een landbouwproduct.
×	4de „ een jongensnaam.
×	5de „ een lichaamsdeel van een groot dier.
×	6de „ een natuurverschijnsel.
×	7de „ een viervoetig dier.
×	8ste „ iets dat altijd minder is dan het geheel.

De woorden bestaan allen uit 5 letters en de middelste letters vormen, van boven naar beneden gelezen, den naam van een rijk in Europa.

2. Welke vrucht kun je maken van:

   el eb mor.

3. Mijn geheel wordt met 9 letters geschreven en noemt een dorp in Overijssel.
   Een 5, 3, 7, 4 is een snaren-instrument.
   Een 8, 9, 6, 4 dient om iets af te sluiten.
   5, 3, 7, 8 is een kleverige vloeistof, die sommige boomen opleveren.
   Een 2, 3, 1 is een stapel.
   Een 1, 2, 3, 3, 7, 9 is een lichaamsdeel van een dier.
4. Ik ben een berucht Keizer uit de oudheid. Keer mij om en plaats een o vóór mij, dan krijg je lichaamsdeelen.

   Welke?

Voor de kleintjes.

1. Verborgen plaatsen in Nederland.
   Wij hebben u gisteren gezien.
   Ik liep haastig door naar huis.
   Op dien heuvel plantten zijn ouders jonge boomen.
   De ragebol stond niet op zijn plaats.
2. Mijn geheel wordt met 9 letters geschreven en noemt een stad in het Noorden van Nederland.
   7, 2, 3, 8, 4 is een kleur.
   Een 2, 5, 6, 1 is een rond voorwerp.
   6, 8, 7, 8, 9 is een getal.
   Een 2, 8, 9 maakt deel uit van een kippenhok.
3. Ik ben heel hard. Onthoofdt men mij, dan word ik armer.
4. Met b ben ik een muziekinstrument, met j een kleedingstuk, met g zeer brandbaar, met p maak je mij, terwijl je loopt, en met kl ben ik in de school te vinden.

Oplossingen inzenden vóór 24 Maart a.s.

OPLOSSING VAN HET GEDAANTEVERWISSELING-SPELLETJE.

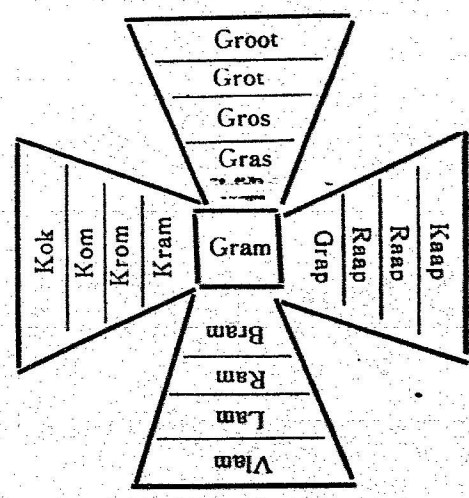

PERPUSTAKAAN NASIONAL